ULTIMA EDIZIONE

TORINO
Anno 77 Num. 107
Telefoni
dal n. 40-041 al n. 40-049

STAMPA SERA

MERCOLEDÌ GIOVEDÌ 5-6 Maggio
Spedizione in abbonamento postale

IN ITALIA E COLONIE
ogni numero centesimi 30

INSERZIONI - Prezzi per millimetro di altezza, larghezza di colonna: Annunci commerciali, L. 6 - Finanziari, L. 7 - Necrologie, L. 7. - Nel testo del giornale (tel. 41-329): Arte cinematografica - Fiori d'arancio - Segnando la cronaca - Divertimenti - Onorificenze: L. 40 per linea in corpo 6. Pagamento anticipato. Rivolgersi alla U. P. I., via Santa Teresa 7, tel. 42-030 - 43-961. Il giornale si riserva il diritto di rifiutare le inserzioni che ritiene di non pubblicare. — ABBONAMENTI: Italia, Albania, Impero e Colonie: Anno L. 75, Sem. 38, Trim. 20. Estero: Anno L. 175, Sem. 88, Trim. 45. - C. C. P. N. 2/1360.

UFFICI: VIA ROMA 1 - VIA ... 10
(GALLERIA DE « LA STAMPA »)

Sedici navi per 102 mila tonn. colate a picco dagli "U-boote,,

Fermi come macigni sulle loro posizioni

Le truppe dell'Asse respingono ovunque
i rinnovati attacchi sferrati dal nemico
in più punti del fronte occidentale tunisino

BOLLETTINO N. 1075

Il Quartiere Generale delle Forze Armate comunica:

In più punti del fronte occidentale tunisino il nemico con ingenti forze e con largo appoggio di artiglierie e di mezzi blindati ha rinnovato ieri i suoi attacchi dovunque respinti dalle truppe dell'Asse. E' meritevole di speciale menzione il comportamento del Secondo Gruppo del 21° Raggimento artiglieria a Trieste ».

Cacciatori germanici abbattevano in combattimento tre velivoli. Nostri bombardieri colpivano ripetutamente le installazioni portuali di Bona.

Plurimotori avversari hanno effettuato incursioni su Taranto e Reggio Calabria. Nessun obiettivo d'interesse militare risulta colpito; di lieve entità i danni arrecati a edifici civili. Sono segnalati due morti e otto feriti tra la popolazione di Taranto.

La lettera di un combattente

"In quest'ultimo lembo di terra africana difendiamo l'Italia nostra,,

Chieti, mercoledì sera.

In data 12 aprile, il centurione Camillo D'Annunzio, da Torricella Peligna, che attualmente combatte in Tunisia, così scriveva:

« Mi trovo attualmente in una nuova zona, ove ho preceduto il Battaglione una giunta e schierato nelle nuove posizioni. Vorrei dirti tanto in questo momento, perchè so di parlare ad un italiano quale deve essere l'italiano di oggi, a un fascista, e uno che ha già tanto donato alla Patria. Il mio vorrebbe essere invito a tutti gli italiani perchè comprendano e sentano il momento. Mentre, però, la battaglia dura accanita e parla il cannone su tutto il fronte, ben scarso valore hanno le parole.

« Il nemico ha battuto contro di noi dovizia di mezzi, masse di uomini di tutti i colori. Indiani, neozelandesi, polacchi, francesi, americani, canadesi, sudafricani, inglesi, sorretti da molti mezzi e da forte aviazione, si sono gettati contro di noi, inebriati dall'illusione di un facile successo.

« Già molti giorni di duri combattimenti sono trascorsi.

« Dopo dure lotte abbiamo dovuto prendere nuove posizioni e il nemico ha visto la tenacia, l'eroismo e il sacrificio dei soldati dell'Asse. Solo chi ha vissuto queste giornate di fronte al nemico può comprendere il vero profondo significato di questa battaglia.

« Attualmente, sulle nuove posizioni, la consegna nostra è quella di resistere. Essa ci impone di dare tutti noi stessi nel nome dell'Italia che, specialmente per chi combatte in terra lontana, prende il nome e il viso delle nostre mogli, dei nostri figli, delle nostre madri.

« Il nemico concentrerà ancora i suoi sforzi, si batterà ancora disperatamente e selvaggiamente su di noi sperando di demolirci, illudendosi di attirarci a mare. Di fronte all'incalzare del nemico, ognuno di noi sa quale è il suo compito; con tenacia, con serenità, con fede, ognuno di noi lo affronta perchè la Patria sia sempre fiera di noi, soldati di Tunisia.

« Qui si difendono i sacrifici di tanti camerati scomparsi; qui, in quest'ultimo lembo di terra africana, difendiamo l'Italia nostra. Qui sono certo ripartiremo per la riconquista, per la liberazione della nostra terra ».

Com'è stato affondato il sommergibile "Sahib,, dalla corvetta di Ceccacci

X X X, mercoledì sera.

L'azione della corvetta del comandante Ceccacci, citata dal Bollettino n. 1074, si è svolta alcuni giorni fa nelle acque della Sicilia settentrionale.

Il sommergibile nemico ha attaccato un nostro convoglio scortato da torpediniere e corvette che l'hanno scoperto con i rilevatori subacquei e gli hanno dato la caccia.

La corvetta citata dal Bollettino ha centrato esattamente attorno al sommergibile una nutrita salva di grosse bombe subacquee che hanno provocato avarie interne e infiltrazioni d'acqua tali da indurre il comandante inglese all'emersione.

Le nostre unità navali e gli aerei italiani e germanici che erano nella zona, non appena hanno visto emergere il sommergibile, hanno aperto il fuoco su di esso. Subito colpito da alcune cannonate, il sommergibile ha iniziato un rapido affondamento, mentre l'equipaggio si gettava in mare.

Il sommergibile affondato era il *Sahib*, di recentissima costruzione, tanto che era stato consegnato alla Marina britannica da appena otto mesi.

Apparteneva ad una classe di unità da circa 600 tonnellate, veloci e ben armate, tra le migliori prodotte in questo periodo dai cantieri inglesi.

Giorno per giorno

Ripresa offensiva sul fronte della Tunisia

La lotta si è riaccesa violenta nel settore occidentale della Tunisia. E' sempre nel triangolo Medjez el Bab-Goubellat-Bu Arada che gli anglo-americani tentano di sfondare le posizioni dell'Asse, per aprirsi la strada verso Tunisi, isolando la 1ª Armata italiana, che nel settore sud-orientale fronteggia le forze della 8ª Armata britannica. Nella giornata di ieri tutti gli attacchi nemici sono stati respinti.

In mancanza di un successo vistoso in questo settore, la propaganda avversaria gonfia la conquista di Mateur, attribuendole una portata decisiva ai fini dell'investimento di Biserta. Ma ancora una volta gli alleati dimostrano in quest'episodio le loro miserevoli rivalità. Fu il Comando delle truppe francesi operanti in Tunisia che dette la prima la notizia dell'occupazione, appropriandosene il merito. Poi è venuto fuori il Comando nordamericano ad attribuire la vittoriosa operazione alla 2ª Armata statunitense. Gioverà ricordare che Mateur non è stata conquistata in combattimento, ma è stata sgombrata dalle truppe dell'Asse, previa distruzione di tutti gli impianti bellici, nel corso di una operazione di rettifica del fronte, intesa a raffforzare, realizzando una maggiore densità di forze, le nostre posizioni difensive.

Eden nutre fiducia ma Stalin un po' meno

Al Comuni Eden ha parlato della cortezza russo-polacca. Discorso misurato e circospetto, in cui era manifesta l'intenzione di non urtare i russi. Per compiacere l'alleato orientale, il capo del Foreign Office, ignorando ostentatamente i risultati della inchiesta internazionale sull'eccidio di Katyn, ha dato per dimostrato che il delitto sia opera dei tedeschi, contro cui ha pronunciato parole roventi. Poichè Sikorsky, manifestamente, è di parere contrario, il ministro ha così sconfessato e deplorato, implicitamente, l'iniziativa del Governo polacco. Ma poi Eden ha soggiunto che il Governo britannico sta lavorando attivamente, in pieno accordo con gli americani, per comporre la vertenza, e qui ha vuotato fumo. Già stamane la Reuter segnala da Mosca la insoddisfazione del Cremlino per le dichiarazioni del Capo del Foreign Office. I russi rilevano l'ambiguità e la reticenza edeniana, e si pongono nella la domanda: Eden è o non è d'accordo sulla necessità di liquidare Sikorsky? Ecco una questione sulla quale Stalin non è disposto a transigere. Londra è avvertita che i Sovietici non vedono altra possibilità di componimento, che non sia la totale capitolazione polacca sulla violata questione dei confini.

Due episodietti e un'alleanza esemplare

Il noto istituto di ricerche statistiche « Gallupp » ha indetto un referendum fra il popolo nordamericano sulla possibilità di una leale collaborazione postbellica con i Sovietici. Un buon sessanta per cento delle risposte è risultato negativo. Si racconta anche che Litvinof, ad un'alta personalità americana che gli manifestava i suoi dubbi circa i propositi russi per il dopoguerra, abbia risposto: « Ma noi avete un mezzo ottimo per scongiurare ciò che temete: vincere la guerra prima di noi ». Due episodietti, che illuminano la vera natura dei rapporti fra i soci del fronte democratico. Gli americani diffidano dei russi; i russi riducono i problemi politici che si pongono con gli alleati a un problema di rapporti di forze, e ritengono che il più forte abbia il diritto di fare tutto quello che gli aggrada.

emme

Nella sala operatoria...

...dell'Ospedale di Grosseto

Due innocenti vittime del barbaro mitragliamento da bassa quota compiuto dagli aviatori anglo-americani a Grosseto fotografate nella sala operatoria. In alto: **la bimba Silvana Cianci, ferita ad un braccio.** Sopra: **la piccola Rosi Fatina, colpita ad un fianco, assieme alla suora che ha assistito i feriti durante il bombardamento** (Telef. fl. G. Lucci a «Stampa Sera»)

I GANGSTERS DELL'ARIA

La tremenda responsabilità di chi ha ordinato la "missione del massacro,,

Roma, mercoledì sera.

Man mano che si precisano i particolari dell'impresa compiuta a Grosseto dai « gangster dell'aria » assoldati da Roosevelt, cresce l'orrore, divampa lo sdegno.

Ma avrebbe chi pensasse che i soli incontestabili di siffatte gesta siano i sicari, i piloti belluini che hanno sventagliato le mitragliatrici a volo radente sulle famiglie, sui ragazzi che a Grosseto (città interna senza particolari obiettivi militari) trascorrevano il tiepido pomeriggio festivo sul sagrato della chiesa, nel piazzale del parco dei giochi, in aperta campagna.

La responsabilità è anzitutto e soprattutto dei capi. Essi, d'altronde, sono stati svelati come mandanti dagli stessi esecutori. E' stato riferito che uno dei superstiti piloti dell'apparecchio abbattuto nelle vie del centro, messa dinanzi alle spoglie miserande delle vittime, ha allargato le braccia in gesto fatalistico e ha detto: « Cosa volete da me? Devevo adempiere la mia missione: l'ho adempiuta ». La missione era quella di uccidere a bruciapelo.

Naturalmente la propaganda nemica non ha ancora trovato una parola per tentare di giustificare simili atrocità.

« L'invenzione della stilografica esplosiva — osserva al riguardo il Tevere — è tipicamente americana; vi è il quarto della produzione in serie, la predicazione per gli oggettini fragili, la grassolana furbizia del mercante che specula sulla semplicità della clientela, infine la terribile attitudine al delitto, la ferocia impassibile dei gangsters americani. Tutto ciò, ben congegnato e messo in moto, ha portato alla impresa della penna stilografica esplosiva. Churchill può essere soddisfatto, Roosevelt dei suoi. Il primo ha annunciato i bombardamenti « scientifici », il secondo ne ha dato una edizione raffinatissima.

« La scienza americana si è messa al servizio, inventori e costruttori si sono dati la pena di racchiudere a diecimillesimo la morte in piccoli ordigni attraenti, aviatori hanno caricato e distribuito tali armesi con scientifica cura badando a che i destinatari, i bambini, i complici di spirito, li potessero agevolmente raccogliere, prima che gente più avvertita potesse scansarli.

« Tutto questo è chiara ed incoppugnabile e la propaganda nemica, infatti, non ne parla. E' un silenzio comodo, ma accusatore. Alla vigilia della sedia elettrica anche il più cinico assassino grida di essere innocente; questa volta il silenzio è più orrendo di ogni grido ».

L'odierno rapporto al Teatro Adriano

L'adunata delle gerarchie del Fascismo
dinanzi al Segretario del Partito
nell'ora storica della Patria in armi

ROMA, mercoledì sera.

Per il pomeriggio di oggi il Segretario del Partito ha convocato a Roma tutte le gerarchie nazionali e provinciali del Fascismo e ad esse terrà l'annunciato rapporto al Teatro Adriano.

L'aula vide già adunate memorabili che segnarono le ore storiche della Patria: quella di oggi, indetta in un momento cruciale della vita italiana, sarà come la diana della primavera; questa fatale primavera di Roma sacra al nostro destino.

Dinanzi alle difficoltà crescenti, dinanzi agli eventi che incalzano, il popolo è oggi compatto e deciso come non mai; s'è ritrovato come nelle grandi ore in un fascio di energie che unisce uomini e donne, combattenti e lavoratori; e ciascuno è bruciato dalla stessa rovente passione, animato da una sola incrollabile volontà: vincere la guerra, vendicare i nostri morti.

I gerarchi che oggi da ogni provincia d'Italia convengono a Roma rappresentano in totalità del popolo italiano e portano fino al cuore dell'Urbe il grido di questa indomabile volontà di riscossa.

Dinanzi alla Nazione totalitariamente presente il Segretario del Partito farà l'appello dei vivi e dei morti e darà le direttive di marcia.

E tutti saranno in piedi e pronti.

Un elmetto, un pugnale e un proiettile inesploso

La figura e la gesta di Fernando Chieffi
L'eroe a cui il nemico ammirato diede l'omaggio d'una croce e d'una tomba

Roma, mercoledì sera.

L'eroica figura del capomanipolo Fernando Chieffi, alla cui memoria è stata recentemente conferita la Medaglia d'oro al Valor militare, prende nuova luce dai particolari della gesta, oggi conosciuti, e dalle notizie biografiche del Caduto.

Nato a Barletta nel 1912, Fernando Chieffi segue gli studi dell'Istituto tecnico, si diploma in ragioneria e, nel gennaio del 1933, frequenta la Scuola ufficiali di complemento, ottenendo, nel giugno del 1934, la nomina a sottotenente di fanteria.

In Spagna e in Grecia

Congedato dall'esercito il 25 gennaio 1937, chiede di entrare nei quadri della Milizia. Legione di Catanzaro. Decisa la partecipazione dell'Italia alla guerra antibolscevica di Spagna, si arruola volontario e, al comando di un plotone di arditi, in azioni audacissime, rivela non comuni virtù di capo e di soldato, che lo rendono degno della medaglia di bronzo al valore. Magnifico trascinatore dei suoi uomini, sempre al primo posto nel pericolo, viene anche decorato al valore dal Governo di Spagna e, rientrato in Italia, passa nei quadri permanenti della Milizia.

Assegnato il 15 novembre 1940 al 164.o Battaglione, due settimane dopo raggiunge il fronte greco.

Il 4 aprile il nemico, dopo intensa azione di artiglieria e mortai, sferra un violento attacco contro le nostre posizioni. Quota 1878, caposaldo del sistema di Guri Topit, cade in mano dei greci. Il 164.o, schierato in secondo scaglione, ha l'ordine di portarsi avanti e muove alla riconquista dell'importante posizione. Il nemico, intuita la manovra, si difende con una pioggia di fuoco. Ma le Camicie Nere, sebbene decimate, con l'ardimento proprio della gente calabra, proseguono verso la mèta. Accanita e sanguinosa per molte ore la battaglia divampa sul ripido terreno coperto da due metri di neve, che gli attaccanti conquistano palmo a palmo. La III Compagnia, martellata dai mortai, dall'artiglieria e dalle armi automatiche, va diritta verso la Quota; ma c'è un nido di mitragliatrici nemiche che particolarmente ostacola l'avanzata; occorre averne ragione, annientarlo.

Il capomanipolo Chieffi non esita a offrirsi volontariamente per la temeraria azione e, alla testa di pochi uomini, si slancia all'attacco del munitissimo centro di fuoco. Arma della durissima lotta: bombe a mano e pugnale. Chieffi e i suoi uomini riescono a sopraffare il nemico, aprendo, così, un varco all'avanzata della Compagnia.

Ma altre mitragliatrici aprono il fuoco, altri mortai battono il terreno: Chieffi, ferito gravemente da un colpo di fucile, all'affettuoso ordine del comandante della Compagnia che lo invita a raggiungere il posto di medicazione, risponde con fierezza che vuole restare tra i suoi uomini: « Ragazzi la lotta è dura, però dobbiamo conquistare la posizione: seguitemi ».

Solo sulla Quota

E, con uno sforzo sovrumano, sanguinante, si rialza e torna all'attacco stringendo nella destra il pugnale. Una raffica di mitragliatrice lo coglie in pieno e l'eroe cade inabissato nel parapetto della trincea nemica.

Per quel giorno l'azione dei nostri subisce una sosta e Chieffi è il solo ad aver raggiunto la vetta dell'agognata Quota: sacrificio sublime, ma non vano perchè il cammino già da lui percorso segna ai legionari la strada per raggiungere la mèta.

Infatti, il 13 aprile, la posizione è in nostre mani, ma del corpo dell'eroe non v'è traccia.

Un mese dopo la fine della guerra, su quel fronte, il disgelo della neve riporta allo scoperto il campo di battaglia: sull'insanguinata Quota, i legionari in ricognizione per ricuperare le salme dei compagni caduti rinvengono tre fosse colme di cadaveri e, sul ravvesio della posizione, una tomba improvvisata da una croce cristiana, da un elmetto della milizia e da un pugnale: l'elmetto e il pugnale di Chieffi.

Un grosso proiettile inesploso della nostra artiglieria è posto accanto alla Croce per rendere più facile l'identificazione del sepolcro. Cavalleresco omaggio del nemico al giovane eroe.

ULTIMA ORA

IL COMUNICATO TEDESCO

Trentasei bombardieri inglesi abbattuti stanotte in un attacco su Dortmund

Berlino, mercoledì sera.

Dal Quartiere Generale del Führer, il Comando Supremo delle Forze Armate germaniche comunica:

Nel settore orientale della testa di ponte del Kuban, i sovietici hanno sospeso ieri temporaneamente i loro attacchi. Nei combattimenti del 3 e del 4 maggio sono stati distrutti, nel solo settore operativo di una Divisione germanica, 28 carri armati nemici.

Nelle prime ore della mattinata del 4 maggio, le nostre truppe che si trovavano nel saliente avanzato di Krymskaja sono state ritirate su posizioni difensive da lungo tempo predisposte e fortificate ad occidente della citata località. Krymskaja stessa è stata sgomberata dopo la distruzione di tutte le attrezzature importanti.

A sud del Lago Ilmen sono stati respinti parecchi attacchi appoggiati da un intenso fuoco d'artiglieria.

L'arma aerea ha continuato i suoi attacchi diurni e notturni contro i rifornimenti nemici ed ha abbattuto, nelle giornate del 3 e del 4 maggio, 75 aeroplani sovietici.

Nel settore centrale del fronte tunisino il nemico, con l'appoggio di mezzi corazzati, ha attaccato le posizioni italo-tedesche. Dopo aver rastrellato piccole infiltrazioni, il nemico è stato contrattaccato e ricacciato.

Nei rimanenti settori del fronte non si è svolta che una scarsa attività locale.

Nel corso di attacchi diurni privi di ogni efficacia militare compiuti da forze aeree britanniche e nordamericane su due località del litorale francese e belga sono stati abbattuti, senza perdita da parte nostra, cinque aeroplani nemici. Due altri aerei distruttori britannici sono stati abbattuti in combattimenti davanti alla costa norvegese.

La notte scorsa bombardieri britannici hanno attaccato il territorio della Germania occidentale lanciando numerose bombe dirompenti ed incendiarie, principalmente su quartieri d'abitazione della città di Dortmund. La popolazione ha subito perdite. Nella città sono stati causati gravi danni a fabbricati. La caccia notturna e l'artiglieria contraerea dell'aviazione hanno abbattuto, secondo le notizie finora pervenute, 36 tra gli aerei attaccanti, in prevalenza quadrimotori.

Una poderosa formazione di aerei da combattimento pesanti germanici ha bersagliato durante la notte sul 5 maggio, con numerose bombe dirompenti ed incendiarie, obiettivi dell'Inghilterra sud-orientale.

Nella più grande fabbrica germanica di carri armati

Migliaia di "panzer,, nascono in poche ore e in lunghe teorie partono verso il fronte

(Servizio speciale di «Stampa Sera»)

Berlino, mercoledì sera.

Fur in questo periodo di cosidetta calma si continua a combattere sul fronte orientale. Sono magari soltanto piccole azioni locali, scontri di pattuglie, colpi di mano di arditi e duelli di artiglierie, ma, intanto, le forze schierate nei vari settori sono mantenute, diciamo così, in costante allenamento bellico.

Naturalmente, i combattimenti di maggiore importanza si sono ancora avuti nel settore del Kuban. Qui i bolscevichi hanno proseguito i loro disperati attacchi che sono sempre risultati infruttuosi. Lo sperpero in uomini, carri armati, velivoli e materiale vario fatto dai bolscevichi in questo vano tentativo è grandissimo. Da parte germanica, invece, le perdite sono, proporzionalmente, assai modeste. Inoltre tale è il ritmo di afflusso dei nuovi materiali alla prima linea che anche dopo i più duri combattimenti le truppe sono in grado di trovarsi sempre perfettamente dotate di armi di qualsiasi genere.

Al proposito, scrivono i giornali berlinesi che il ritmo delle industrie belliche germaniche, al servizio della Germania è sempre intensissimo. Per l'Africa, per la Russia, per tutti i vari fronti dell'Asse queste industrie provvedono infaticabilmente con un ritmo gradatamente crescente. In tutte queste insuperbi officine, dove non solo vige la più perfetta disciplina, ma anche si nota un'appassionata dedizione di tutte le forze di lavoro che sgela dalla semplice volontà di assolvere bene al proprio dovere, si opera febbrilmente per la vittoria.

Se grande è la battaglia condotta dai soldati sui vari fronti terrestri, marini ed aerei, non meno intelligente e poderosa è la fatica dei capi militari, non meno gigantesca è la battaglia impegnata dai tecnici e dalle maestranze nelle officine, non meno intelligente e prezioso è il compiersi di studi compiuti tanto dagli ingegneri come da operai per apportare continui miglioramenti nel processo produttivo e nelle armi stesse prodotte.

Come nasce un *panzer*

Un redattore della Boersen Zeitung, che è stato a visitare la più grande fabbrica di carri armati germanica, dalla quale armati si dirige tutta la produzione di mezzi corazzati che si svolge negli stabilimenti del Reich o a servizio del Reich, dice che la perfezione vi raggiunta sbalordisce.

Si è già parlato altre volte dei nuovi tipi di carri armati e di mezzi realizzati dai tedeschi e tutti i giornali hanno, ad esempio, pubblicato ampie descrizioni del famoso Tigre, il « superpanzer ».

Meno nota è che tali meraviglie dell'industria bellica moderna sono state realizzate contemporaneamente ad una quantità di semplificazioni del processo produttivo, di risparmi d'ogni genere ed all'immissione su larga scala di nuove forze di lavoro derivanti dalla mobilitazione civile, che dovevano, quindi, essere fatalmente istruite professionalmente. Ogni moderno carro armato germanico consta oggi di quattro o cinquemila pezzi.

D'altra parte, come l'apparato motore e la cassa costituente il corpo centrale dei « panzer » sono prodotti in stabilimenti specializzati ed affluiscono alla fabbrica di carri armati già finiti, così tutti gli altri pezzi sono in direttamente prodotti, finiti, montati e collaudati. Attraverso un meraviglioso cielo, l'acciaio nelle sue varie leghe, il rame, gli altri metalli necessari e poi la gomma ed il cuoio affluiscono dai vari reparti del gigantesco stabilimento, si trasformano in pezzi finiti, vanno ai capannoni di montaggio dove s'incontrano con i motori, o i corpi centrali, o « vasche » come vengono comunemente chiamati. E, alla fine di un ampio processo, escono interminabili file di carri armati tutti dipinti in rosso, completamente finiti in ogni loro parte. Attraverso lunghe strade aperte fra i vari capannoni, i carri armati vanno al collaudo che è molteplice e minuzioso; passano, poi, alla verniciatura, quindi sono portati sui campi di esercitazione per la grande prova pratica e, poi, caricati su treni o altri mezzi di trasporto, sono avviati ai luoghi d'impiego.

Proposte di lavoratori

Nelle fabbriche di carri armati germaniche, in seguito alle semplificazioni incessanti del processo lavorativo, è stato possibile risparmiare, dall'inizio della guerra fino al principio della campagna in Russia, il 17 per cento di ore lavorative. Tale risparmio è salito, nell'ottobre 1942, al 32,1 per cento, mentre la sostituzione di metalli duri al posto di acciai rapidi ha aumentato di dieci volte la velocità di costruzione.

In quest'ultimo anno, si sono, inoltre, ottenuti considerevolissimi risparmi di materiale e d'impiego di operai, coniche la produzione, automaticamente, solo per questo ha subito rilevanti aumenti.

Nella sola centrale di fabbricazione dei « panzer » le maestranze hanno, in questi ultimi tempi, fatto 280 proposte di miglioramenti vari inerenti alla produzione e il 38 per cento di esse è già entrato in pratica realizzazione. Ogni operaio o tecnico la cui proposta è stata adottata è naturalmente ricevuto adeguati premi.

Il personale femminile può essere poco utilizzato, data la pesantezza del lavoro, ma si trovano donne anche in alcuni reparti di questo stabilimento.

Gli uomini provenienti dalla mobilitazione civile in quattro, otto settimane o, in qualche particolare specializzazione, in tre mesi, sono messi in grado di lavorare proficuamente in qualsiasi reparto. In tal modo, con un organico e poderoso complesso di forze, lavoratori e soldati germanici si preparano tenacemente a vincere la guerra.

Raffaello Romano

Il comandante nipponico osserva al periscopio una nave nemica; fra breve ordinerà il lancio dei siluri

BOLLETTINO STRAORDINARIO GERMANICO

Il nuovo colpo dei sommergibili

BERLINO, mercoledì sera

Dal Quartiere Generale del Führer, il Comando Supremo delle Forze Armate diramna il seguente comunicato straordinario:

« In violenti combattimenti durati parecchi giorni, sommergibili tedeschi operanti nella parte centrale dell'Atlantico del Nord hanno affondato 16 navi, appartenenti ad un convoglio a pieno carico diretto dall'America in Inghilterra e ad un convoglio rientrante in America, per complessive 102 mila tonnellate. Quattro altre navi sono state colpite con siluri.

STAMPA SERA

CRONACA

STAMPA SERA

Cinquantenari in tono minore

Acqua potabile - Un ponte sul Po - La fognatura

Non potevano certo lagnarsi i torinesi, nella primavera del 1893, di essere a corto di argomenti col quali nutrire abbondantemente le conversazioni, le dispute, le polemiche che si incrociavano nei piccoli crocchi adunati negli accoglienti caffè «politici» dell'epoca, nelle numerose società che adunavano i vari ceti e le varie categorie di cittadini e sui giornali. Cosa più che giusta, del resto, che tutti avessero qualcosa da dire se si tien conto che ben tre questioni di grande importanza cittadina erano sul tappeto, a portata di mano di competenti e incompetenti, e cioè quelle dell'acqua potabile, del nuovo ponte sul Po e della fognatura. «Pour la bonne bouche», come era ancora elegante dire allora, fioriva anche una crisi comunale provocata dalla questione della fognatura.

Certo, quella che interessava più larghi strati della popolazione, anzi, si può dire, tutta la popolazione, era quella dell'acqua potabile. La salute pubblica era in ballo, minacciata dai bacilli del tifo che, si diceva e — pare — con fondamento, venivano distribuiti largamente e gratuitamente a domicilio a mezzo dell'acqua. Causa la siccità e anche in seguito al maggior consumo che il graduale aumento della popolazione provocava, la distribuzione dell'acqua sana, cioè quella del Sangone, era stata ridotta a un terzo del limite imposto dai capitolati e dalle necessità cittadine. Proteste a piene cori, unanimi, insistenti, chè i torinesi erano costretti a ricorrere all'acqua dei pozzi che ancora esistevano in quasi tutte le case ma che davano acqua quasi ovunque dichiarata «non bevibile».

La società distributrice, per far fronte alle necessità e sedare le proteste, aveva immesso nella canalizzazione acqua proveniente da una bealera che serviva ai canali irrigatori dei prati situati sulla sinistra del Sangone, sotto Trana. Quando in cosa venne risaputa si aprirono le cateratte delle accuse contro la società, si videro casi di tifo ovunque, si indirono crociate contro i microbi e si mise in croce anche l'amministrazione comunale rea di mancata tutela della salute pubblica. Della cosa si occuparono tutti: giornali, giunta, consiglio comunale, prefettura, uffici d'igiene, società politiche, circoli ricreativi, associazioni scientifiche; tutti, insomma, assolutamente tutti e con un tono piuttosto violento e minaccioso, finchè il Municipio presentava una denuncia in piena regola al Procuratore del Re contro la Società. Finalmente, dopo settimane di diatribe e di parole grosse, la commissione prefettizia inquirente, decideva che per far fronte alla deficienza d'acqua si poteva erogare pure quella della bealera, previa filtrazione attraverso l'Arena con più un trattamento al perclorido di ferro. Dopo tale decisione che metteva a dormire i bacilli, i torinesi continuarono a bere acqua che, dopo il trattamento al perclorido, si inquinava nelle vasche poste sotto il tetto delle case, nelle quali non raramente, in occasione della prescritta pulizia non sempre annuale, come avrebbe dovuto essere si rinvenivano i resti vuoti di gatti, vuoi di topi con il contorno del sudiciume depositato dall'acqua che vi scolava e passava. Finchè si smise alla presa diretta, ma dopo parecchi anni.

***

La questione del ponte interessava pur essa, è vero, tutta la cittadinanza, ma a battagliarvi intorno direttamente c'era un pubblico tutto speciale. Si trattava di sostituire il famoso ponte sospeso che, attraversando il Po, univa il corso Vittorio Emanuele al tratto di viale che porta al monumento della Crimea. Si trattava di scegliere fra due progetti in muratura e uno in metallo presentato dalle Officine di Savigliano. Si occupavano con fervore della cosa oltre, s'intende, l'Amministrazione comunale, il Circolo degli Artisti, la Società Ingegneri e Architetti, ingegneri e architetti personalmente, col solito contorno di circoli grandi e piccoli e di lettere ai giornali, allora molto in voga, da parte di quei bei tipi di assidui che sarebbero morti di crepacuore se non avessero potuto far conoscere il loro alto pensiero a proposito e a sproposito. In prima linea, bisogna notarlo, lottavano i canottieri e gli amici del canottaggio i quali invocavano a gran voce il ponte ad una sola arcata per liberare il fiume da ogni intoppo e lasciare libero campo allo sport del remo. Essi, perciò, si erano schierati a favore del ponte in ferro che era a cavi; la unica e per il quale lottavano anche coloro che si preoccupavano della spesa in quanto, dei tre progetti in lizza, era quello che costava meno: 1.120.000 lire, mentre per quello allestito dal Municipio il preventivo era di 1.330.000 e per quello Feria 1.550.000. In più la costruzione del primo era garantita in 18 mesi mentre per gli altri si richiedevano circa 5 anni. Fra i due litiganti fece anche capolino chi propose di sostituire il decrepito ponte sospeso, che richiedeva ormai un vero trattamento da moribondo, con un altro dello stesso genere ma di ben altre proporzioni ricordando l'ottimo comportamento di quello che univa New York a Brooklin sul quale passavano impunemente, oltre ai resto, ben 600 treni al giorno. Poi ponte di ferro spesso qualche parola, senza troppo forzare, anche Cappi e Sambuy. Dopo tanto discutere e tanto scrivere, la meglio l'ebbe il ponte in pietra. In sostanza non si voleva un ponte che avrebbe richiesto una periodica costosa manutenzione per essere mantenuto in condizioni di decenza e di sicurezza degne del luogo: non si poteva far sbocciare lo splendido corso Vittorio Emanuele su un ponte di seconda mano; lo si voleva con quelle caratteristiche di grandiosità e di bellezza alle quali Torino procurava di intonare tutte le sue opere pubbliche. Ed in base a tali considerazioni il Consiglio Comunale approvava la proposta della Giunta con 33 voti favorevoli contro 26 dati al ponte in ferro.

***

Terzo problema che teneva in movimento i *borghesi* del 1893 era quello della fognatura. Questione grossa anche questa, intricata sul sistema da adottare cioè se a canalizzazione unica o doppia. Qui le discussioni erano assolute appannaggio dei competenti, chè il pubblico, su una questione puramente tecnica come questa, si accontentava di appoggiare per simpatia l'una o l'altra frazione senza andare a fondo, forse anche perchè l'argomento non era poi eccessivamente allettante. Purchè la fognatura venisse poco importava se fosse ad unica o doppia canalizzazione. Ma le cose si fecero difficili in Consiglio Comunale perchè, vista approvata la canalizzazione doppia, gli oppositori negarono il loro voto alla lunga proposta dal Consiglio per finanziare la spesa. E allora Sindaco e Giunta, indispettiti, presentarono le dimissioni. Ma il terrore di vedersi capitare fra i piedi un Commissario regio fece rinsavire i frondisti, e così, in una riunione privata dei consiglieri, si scoprì che alla fin fine erano tutti d'accordo, che tutti volevano solo il bene della città, eccetera, eccetera, e che perciò tutto si sarebbe appianato nel più gaudiobbligo dei modi. Sindaco e Giunta prendevano atto di tali amorosi sensi e la crisi veniva passata in archivio.

***

Per la vendita al minuto delle uova

L'Unione fascista dei commercianti comunica che i negozi che hanno avuto assegnazione di uova per la vendita al dettaglio dovranno osservare, entro il 10 corrente all'ufficio distribuzione tra Alberi 165 per gli opportuni controlli, i tagliandi a 42,63,64 della tessera carta annonaria dei generi vari relativi allo stesso di distribuzione di uova.

Essi dovranno essere consegnati divisi in mazzetti di 50 cadauno ciascuno, quando le distinte di vendita saranno in duplo e le buste in vendita presso l'Ufficio distribuzione per consumo dei suddetti esercizi dovranno presentare una separata distinta di versamento col bollo postale corrispondente ed un numero relativo alle varie distribuzioni.

***

Il cane del mugnaio

La signora Margherita Gallo in Michele, di 40 anni, abitante a Valle Tretenia, si trovava appunto in quel momento quando, passando dinanzi ad un mulino vicino, un grosso e vorace cane del mugnaio, inferocitosi, addentò una gamba della signora, producendole una profonda ferita lacero-contusa. La Gallo si è recata in seguito nella propria casa per le cure del caso ed è stata dichiarata guaribile in 10 giorni s. c.

Prezzi della verdura

ORTAGGI. — Aglio secco, al minuto, al kg., L. 7,50; aglio (bianco e rosso) 4,20 - Asparagi 6,50 - Barbabietole: cotte 2,60, crude 1,35 - Bieta da erbucce (erbette): in foglie 2,70, in cespugli 2,10 - Broccoli di rapa 2,80 - Biete da costa 1,00 - cavoli, cad. 1,20 - Carote, al kg., 2,80 - Cavolfiori senza torso ed a foglie mozze 2,60 - Cavoli broccoli senza torsoli 2,10 - Cavoli: cappucci 2,10, id. rape 2,10, id. verza e cranti 2,10 - Cetrioli da industria: frutti di larghezza fino a 5 cm. 4,00, dal 5 al 7 cm. 6,40, dal 7 al 12 cm. 2,90, superiori ai 12 cm. 2,50; cetrioli precoci 2,70 - Cicoria catalogna 2,80 - Cipolle precocissime per uno insalatale kg. - Erbe aromatiche: prezzemolo 3,50, prezzemolo senza radici 4,50, rosmarino 4,50, salvia 4,50 - Fagiolini con filo precoci 4,50; fagiolini senza filo precoci 8,- Fave normali 3,30 - Finocchi normali 3 - Insalate di qualsiasi qualità 3,10 - Melanzane lunghe 3,20, tonde 2,90 - Pastinate lunghe gialle 1,80; di altri tipi (qualsiasi pasta e forma) 1,80 - Peperoni a frutto grossi e medio verdi 2,70; gialli e rossi 3,90 - Peperoncini verdi per sottaceti e rossi 4,50 - Piselli mangiatutto (taccole) 5,10; freschi da sgranare, precoci 4 - Porri a foglie mozze 2,80 - Ramolacci 1,80 - Rape 1,10 - Ravanelli 2,30 - Scorzonere 1,10 - Sedani da costa normali 3,90 - Spinaci senza radici 2,70; con radici 2,10 - Zucchine precoci 3,80 - Zucche gialle (napoletane) 1,80.

Per la prenotazione della marmellata

Dal 5 al 10 corr. i consumatori che ne hanno diritto, e cioè i ragazzi inferiori agli anni 18 ed i vecchi oltre i 65, potranno prenotare la razione di marmellata loro spettante presso i negozi autorizzati, mediante la consegna della cedola di prenotazione XXV corrispondente ai tagliandi n. 27 e 28 della carta annonaria per generi alimentari vari attualmente in vigore. Le cedole ritirate dovranno essere vidimate dall'esercente all'Ufficio Annonario Comunale entro il 13 c. m.

MEO E' GELOSISSIMO

Le due rivali

Gina B. è piccolina, bruna, con un nasetto furbo ed a «cuita», irrimediabilmente «cuita» di un giovanotto che — per non far eccezione — ricambiava chiamandola qua e là come poteva: «mia bambola», «mio fiore di Crescenzio».

Crescenzio (vuole subito) è pure amato da un'altra fanciulla: Amica di Gina, la vicentina Lidia, bionda, formosa e sedata, da madre natura benigna di un certo incantatore.

***

Gina ha fatto economie sui tegliandi del pane, ha comperato gallette e ricamato a punto-croce la madre di una ragazza non ancora sbrigliatasi e già mezzo maritata. La casta le ha portato un abito nuovo che — come dicono le donne — è proprio un amore. Ha comperato e cominciato a studiare il piano (Lidia suona) e Scrivera un biglietto al bel Crescenzio:

«Caro — dice il biglietto — perchè non vieni a casa mia oggi alle cinque? Ti offrirò una merenda sublime, unica, indimenticabile. Un mio antico compagno di scuola era ufficiale di marina ed ha portato in regalo alcuni pacchi di biscotti prodigiosi. Ti aspetto oggi ufficialmente. Ciao, ciao da Gina».

Sono le tre. Gina chiama il suo gioiello Meo, un ragazzetto dovunque, e gli consegna il biglietto che egli dovrà recapitare a domicilio del bel Crescenzio.

***

Sono le quattro: la bionda Lidia, rivale di Gina per via di Crescenzio, è seduta in una stradina del Valentino con il piccolo Meo, che ha incontrato poco prima per la strada. Siamo al terzo quarto che la ragazza offre al ragazzino. Al quarto Meo scrutina consegna il biglietto che ha in tasca al bigliettaio di Gina e se ne va per i fatti suoi, non prima però di aver mangiato quello di Lidia.

«Carissimo — dice questo — sono al Valentino e ti aspetto. Vieni subito. Tua Lidia».

Poco dopo Crescenzio legge le poche righe inviatagli. Di che fare? Mica dirlo alla giovinetta d'oro per il cognome e parte diretto al Valentino.

Il ragazzino gira qui, qualche chilometro là e per due cinque minuti non rivede alla cugina Gina quel caro.

***

Nella quinteria, al Valentino, è avvenuta la «spiegazione» fra le due rivali una specie di resa dei conti quando le due cocotte, con il bel Crescenzio al capo, allontanate, un ragazzetto è ritornato ad Alessandria. Il solito Meo che aveva confessato di nascosto, la sera, la cosa a Gina e le disse tre sul bianco: «Mi dia un gelato grande» e gli fu ordinato con voce squillante.

Diverbi tra lavoranti per motivi di lavoro

Due piccoli contrasti, insorti in seguito ieri nell'officina meccanica di Primo Accossato in una discreta di via Santa Croce. La signorina Maria Bolognesi in Giuseppe, di 44 anni, abitante in via Carlo Alberto, si trovava appunto nel detto laboratorio quando, per motivi di lavoro, venne a diverbio con tale Giuseppe Spadaro che la colpì con un ombrello. In conseguenza delle ferite riportate la Bolognesi si recava al vicino San Giovanni ove era medicata e giudicata guaribile in pochi giorni.

Pure per motivi di lavoro la domestica Augusta Cerrai in Orsi, di 50 anni, abitante in via Pallavicino 42, veniva picchiata dall'operaio Vittorio Pecchiolo, riportando lievi ferite pure medicate al vicino San Giovanni.

Si affaccia al balcone e, colto da capogiro, precipita dal quarto piano

Ieri sera, poco dopo le 20, il signor Domenico Jellamo di Vincenzo, di 40 anni, abitante in via Pallavicino 42, si trovava sul balcone della sua abitazione, sita al quarto piano della casa segnata col numero 64. Ciò che sia poi realmente accaduto non è stato ancor ben accertato, sta di fatto che per un capogiro si è sentito male e precipitò dal balcone, battendo violentemente il capo sul selciato della via.

Accorsi i vicini, il

STORIA DI UNA LETTERA

"L'immortale amata„ di Beethoven

Chi era la promessa sposa del grande musicista, alla quale fu inviata la lettera: la bella italiana cui dedicò il "Chiaro di luna„ o la contessina Brunswick?

Le vie di Budapest, tra il 1850 e il 1860, vedevano ogni giorno correre qua e là una vecchietta strana e curva, che, ancora nascondeva qualche ciocca di signorile sotto gli antichi e poveri abiti. Entrava un momento in una chiesa, bussava alla porta di un palazzo aristocratico oppure, assai sovente, visitava le scuole infantili, prodigando consigli a maestri e alunni, sensi cortesi del sorriso con cui venivano accolti. Talvolta, la si vedeva salire le scale del Ministero dell'Istruzione pubblica e protestare per una scuola non ancor aperta o per un insegnante accolto al posto di un altro. Infine, rapida e frettolosa, se ne tornava a casa e, sedutasi ad un tavolo sul quale si ammucchiavano i più diversi oggetti, riprendeva a scrivere le pagine delle sue memorie.

La vecchietta, che chiudeva così la sua lunga esistenza, aveva in altri tempi avuto una singolare fortuna: per quattro anni, era stata promessa sposa a Beethoven e a lei il grande musicista aveva inviato quella celebre lettera all'immortale amata, che è una sublime sinfonia d'amore sofferente.

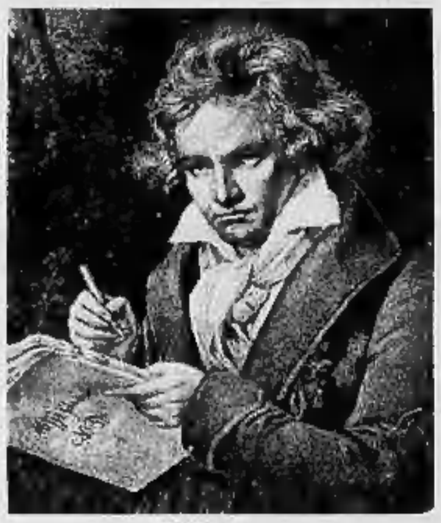

Beethoven

"Amami, oggi, ieri, domani.....

Ecco la lettera:

« Il 6 luglio, mattina. - Angelo mio, mio tutto, mio io, poche parole soltanto, stamane, e scritte a matita (con la tua!). Soltanto domani la mia camera avrà a posto: che sciocco spreco di tempo in tutto ciò! Ma perchè disperarsi tanto quando la necessità ci costringe? Puoi forse mutar qualcosa in questa necessità che non vuole che tu sia tutto mio, io tutto tuo? In nome del cielo, guarda la bella natura e acquieta l'animo tuo a ciò che deve essere. E' l'amore che lo vuole, e giustamente; così è per me con te, per te con me. Ma tu dimenticherai troppo facilmente che ormai io debbo vivere per te come per me: oh, se fossimo uniti, quale cara cosa penso ci sarebbero ieri!

« Il mio viaggio è stato orribile: son giunto qui soltanto ieri mattina alle quattro. Non avendo cavalli abbastanza, fu posto ho scelto un'altra via; ma che strada spaventosa! Alla penultima stazione, volevano dissuadermi dal viaggiare di notte, ricordandi che c'era da attraversare una foresta; ma ciò non ha fatto altro che eccitarmi di più. Ma ho avuto torto: per poco in vettura non s'è rotto e certo avrei rimasto a metà strada, senza i buoni postiglioni che mi guidavano. Esterhazy ha avuto, per l'altra via, la stessa fortuna, con otto cavalli come lo con quattro. Debbo aggiungere che ho anche provato un po' di piacere, come mi succede quando supero felicemente un ostacolo.

« Ma ora tedesco, e pronto, dalle cose esteriori a quelle intime. Tra breve noi ci rivedremo. Per oggi, non posso dirti le riflessioni che ho fatto sulla mia vita durante questi pochi giorni: se i nostri due cuori fossero sempre bene stretti l'uno contro l'altro, io non avrei più modo di fare riflessioni simili. Ah, il mio petto è troppo pieno, perchè io possa dire molto! Vi son momenti in cui trovo che la parola è nulla, che nulla può dire! Ma tu riprendi il tuo buon umore e resta sempre il mio caro tesoro fedele, il mio tutto, come io per te! Quanto al resto, gli dei decideranno quel che deve essere e quel che sarà di noi. - Il tuo fedele Ludovico ».

« Lunedì, 6 luglio, sera. - Tu soffri, o mia creatura infinitamente cara. Mi dicono adesso che le lettere debbono essere spedite il lunedì e il giovedì mattina, i soli giorni in cui la posta vada di qui a K.

« Tu soffri, tesoro mio! Ah, dove io sono, tu sei con me! Ed io saprò ben fare in modo che noi possiamo vivere insieme. La vita! Mentre ora, senza di te, mi sospinto qua e là in questo bontà degli uomini, che sento di desiderare tanto poco questo poco la mia vita... L'umiltà dell'uomo dinanzi all'uomo m'è intollerabile. Quando mi considero nell'insieme del mondo, che cosa sono? E che cos'è anche colui che si dice il più grande!... Tuttavia, vi è sempre l'elemento divino nell'uomo... Io piango al pensiero che prima di sabato tu non potrai avere mie notizie! Per quanto tu mi ami, io ti amo di più. Non ti nascondere a me! Buona notte: bisogna ch'io vada a letto presto. Ah, Dio mio! Così vicino a me così lontano! Non è forse un edificio celeste il nostro amore? Ed è anche solido come la volta del cielo ».

« La mattina del 7 luglio. - Buon giorno! Al mio risveglio, le mie idee accorrono a te, immortale amor mio, ora lieto, poi tristi, e si domandano se il destino ci esaudirà. Io non posso più vivere, che tutto con te, o non vivere. Sì, ho deciso di errare fintanto fino al giorno in cui potrò rifugiarmi nelle tue braccia e trarne la mia patria in te, anima mia adorata, e tuffarmi, circondato da te, nel regno degli spiriti. Ahimè! Bisogna che le cose siano come sono! E tu, tu riprenderai coraggio, tanto più che conosci la mia fedeltà verso di te! Mai altra donna potrà possedere il mio cuore, mai, mai! O Dio, perchè dover essere separati da chi tanto si ama? Eppure la mia vita a Vienna è tutta piena di cure. Il tuo amore mi ha reso nello stesso tempo il più felice e il più infelice degli uomini! Alla mia età, avrei bisogno di una vita un po' eguale, un po' regolare: è come sarebbe possibile una tale esistenza, dati i nostri rapporti attuali? Angiolo mio, mi dicono ora che la posta parte tutti i giorni; bisogna ch'io finisca la mia lettera perchè tu la riceva subito! Sta tranquilla, perchè solo con la calma contemplazione della nostra sorte noi potremo raggiungere il nostro, che è quello di vivere uniti. Sii tranquilla!

« Amami! Oggi, ieri, domani, quale supplicazione tutta irrorata di lacrime verso di te. Verso di te, mia vita, mia tutto! Addio. Oh, non cessare di amarmi! Non disconoscere il cuore fedele del tuo amato L.,

« eternamente tuo
« eternamente mia
« eternamente nostri! ».

Nessuna indicazione

La lettera era stata inviata dalla stazione balneare di Pystian e colei che destava tanto amore nel cuore del musicista, alla quale il Maestro aveva inviato quella celebre lettera all'immortale amata, che è una sublime sinfonia d'amore sofferente, era la contessina Giulietta Guicciardi. Un solo argomento sarebbe bastato; durante nessuno dei tre anni nei quali il Maestro era innamorato della italiana, le sue condizioni di salute gli permettevano un così faticoso viaggio, nè il soggiorno in una stazione balneare. Ci sarebbero molte altre buone ragioni; Beethoven non fu mai, con Giulietta, in un'intimità da consentire una lettera simile nè — dato e le condizioni della fanciulla, troppo superiori alla mia » come egli stesso ammise — poteva pensare a sposarla.

Bisogna cercare fra il 1806 e il 1810 l'epoca del nuovo e grande amore. Dopo il 1808, infatti, molte lettere del Maestro hanno traccia di una strana esaltazione romantica, di mistero, di progetti, di speranze. Il 2 maggio 1810, Beethoven chiedeva in fretta e furia ad un amico il certificato di battesimo. Poi le illusioni cessarono e la corrispondenza riprese l'antico tono, di cupa tristezza. « Sembra che il matrimonio sia naufragato... » scriveva un amico. Il secondo romanzo d'amore era finito.

Il Thayer diceva di non poter determinare con certezza chi potesse essere l'immortale amata e solo proponeva, come ipotesi, una contessa, Teresa Brunswick; probabilmente a lei, che dimorava a Korompa, il 6 luglio 1807, Beethoven aveva scritto una lettera da Pystian, villaggio ungherese in cui acque erano ritenute molto efficaci nella cura della sordità.

Alcuni dubbi

L'ipotesi del Thayer parve divenire certezza quando, nel 1890, una signora — velata sotto lo pseudonimo di Marian Tenger — in un opuscolo intitolato L'immortale amata di Beethoven, asseriva sulla fede di personali comunicazioni fattele dalla contessa Teresa Brunsvick, che proprio a lei era stata diretta la celebre lettera. Dalla confessione della fanciulla verso l'infelice Maestro e dalla sua ammirazione per il suo genio, un altro sentimento era sorto. Il 1806, durante una visita di Beethoven al castello di Martonvasar, i due si erano segretamente fidanzati, promettendo di sposarsi, appena le condizioni economiche e sociali del musicista gli avessero concesso di fargli domanda alla vecchia contessa. Teresa sapeva che l'orgoglio aristocratico della madre non le avrebbe mai permesso un simile matrimonio e si dichiarava disposta a far a meno del consenso materno. Ma Beethoven non aveva potuto accettare un simile sacrificio. A metà del 1810, il fidanzamento era rotto e Beethoven non aveva più rivedute l'immortale amata.

Nell'opuscolo vi erano però qua e là particolari che lasciavano dubbi sull'autenticità del fatto. Fra l'altro, si scopriva che la promessa sposa del Maestro era gobba. Il mistero sembrava addensarsi di nuovo, quando un'infaticabile ricercatrice, la signora Ia Mara, si pose a risolvere l'enigma. E il suo libro, uscito a Lipsia nel 1909, pubblicava la conclusione ragionata di tutti i dati storici e biografici che si riferivano alla famiglia Brunswick. Una sola argomento sarebbe bastato; durante nessuno dei tre anni nei quali il Maestro era innamorato della italiana, le sue condizioni di salute gli permettevano un così faticoso viaggio, nè il soggiorno in una stazione balneare. Ci sarebbero molte altre buone ragioni; Beethoven non fu mai, con Giulietta, in un'intimità da consentire una lettera simile nè — dato e le condizioni della fanciulla, troppo superiori alla mia » come egli stesso ammise — poteva pensare a sposarla.

Bisogna cercare fra il 1806 e il 1810 l'epoca del nuovo e grande amore. Dopo il 1808, infatti, molte lettere del Maestro hanno traccia di una strana esaltazione romantica, di mistero, di progetti, di speranze. Il 2 maggio 1810, Beethoven chiedeva in fretta e furia ad un amico il certificato di battesimo. Poi le illusioni cessarono e la corrispondenza riprese l'antico tono, di cupa tristezza. « Sembra che il matrimonio sia naufragato... » scriveva un amico. Il secondo romanzo d'amore era finito.

Il Thayer diceva di non poter determinare con certezza chi potesse essere l'immortale amata e solo proponeva, come ipotesi, una contessa, Teresa Brunsvick; probabilmente a lei, che dimorava a Korompa, il 6 luglio 1807, Beethoven aveva scritto una lettera da Pystian, villaggio ungherese in cui acque erano ritenute molto efficaci nella cura della sordità.

Alcuni dubbi

L'ipotesi del Thayer parve divenire certezza quando, nel 1890, una signora — velata sotto lo pseudonimo di Marian Tenger — in un opuscolo intitolato L'immortale amata di Beethoven, asseriva sulla fede di personali comunicazioni fattele dalla contessa Teresa Brunsvick, che proprio a lei era stata diretta la celebre lettera. Dalla confessione della fanciulla verso l'infelice Maestro e dalla sua ammirazione per il suo genio, un altro sentimento era sorto. Il 1806, durante una visita di Beethoven al castello di Martonvasar, i due si erano segretamente fidanzati, promettendo di sposarsi, appena le condizioni economiche e sociali del musicista gli avessero concesso di fargli domanda alla vecchia contessa. Teresa sapeva che l'orgoglio aristocratico della madre non le avrebbe mai permesso un simile matrimonio e si dichiarava disposta a far a meno del consenso materno. Ma Beethoven non aveva potuto accettare un simile sacrificio. A metà del 1810, il fidanzamento era rotto e Beethoven non aveva più rivedute l'immortale amata.

Nell'opuscolo vi erano però qua e là particolari che lasciavano dubbi sull'autenticità del fatto. Fra l'altro, si scopriva che la promessa sposa del Maestro era gobba. Il mistero sembrava addensarsi di nuovo, quando un'infaticabile ricercatrice, la signora Ia Mara, si pose a risolvere l'enigma. E il suo libro, uscito a Lipsia nel 1909, pubblicava la conclusione ragionata di tutti i dati storici e biografici che si riferivano alla famiglia Brunswick. Una sola frase si riferisce all'amore per Beethoven: parlando di un giovane, ricco ed elegante barone, che nel 1814 s'innamorava di lei e chiedeva la sua mano, dice: « Le premure del giovane m'avevano lasciata fredda: un'altra passione, prima, aveva consumato il mio cuore ».

Quanta luce in questa frase così semplice! La vecchia signora, abbandonata e sola, giunta sulla quali non era più possibile sollevare alcun dubbio.

Una signora, figliola d'una amica d'infanzia di Teresa Brunsvick, aveva narrato alla scrittrice la storia completa del fidanzamento della contessa col musicista. Le promesse dell'immortale amata avevano a loro volta consentito allo La Mara di pubblicare il manoscritto dei ricordi, confermando l'ipotesi del Thayer.

Le memorie, tuttavia, non fanno allusione a rapporti con Beethoven: si parla di molte cose anche futili e si accenna soltanto al grande Maestro, che pure ogni anno era ospite del Castello dei Brunswick e tanto amico della famiglia da poter scrivere a Francesco Brunswick: « Maria per me tua sorella Teresa ». Una sola frase si riferisce all'amore per Beethoven: parlando di un giovane, ricco ed elegante barone, che nel 1814 s'innamorava di lei e chiedeva la sua mano, dice: « Le premure del giovane m'avevano lasciata fredda: un'altra passione, prima, aveva consumato il mio cuore ».

Quanta luce in questa frase così semplice! La vecchia signora, abbandonata e sola, giunta sulla quali non era più possibile sollevare alcun dubbio.

Una signora, figliola d'una amica d'infanzia di Teresa Brunsvick, aveva narrato alla scrittrice la storia completa del fidanzamento della contessa col musicista. Le promesse dell'immortale amata avevano a loro volta consentito allo La Mara di pubblicare il manoscritto dei ricordi, confermando l'ipotesi del Thayer.

Le memorie, tuttavia, non fanno allusione a rapporti con Beethoven: si parla di molte cose anche futili e si accenna soltanto al grande Maestro, che pure ogni anno era ospite del Castello dei Brunswick e tanto amico della famiglia da poter scrivere a Francesco Brunswick: « Maria per me tua sorella Teresa ». Una sola frase si riferisce all'amore per Beethoven: parlando di un giovane, ricco ed elegante barone, che nel 1814 s'innamorava di lei e chiedeva la sua mano, dice: « Le premure del giovane m'avevano lasciata fredda: un'altra passione, prima, aveva consumato il mio cuore ».

Una signora, figliola d'una amica d'infanzia di Teresa Brunsvick, aveva narrato alla scrittrice la storia completa del fidanzamento della contessa col musicista. Le promesse dell'immortale amata avevano a loro volta consentito allo La Mara di pubblicare il manoscritto dei ricordi, confermando l'ipotesi del Thayer.

Le memorie, tuttavia, non fanno allusione a rapporti con Beethoven: si parla di molte cose anche futili e si accenna soltanto al grande Maestro, che pure ogni anno era ospite del Castello dei Brunswick e tanto amico della famiglia da poter scrivere a Francesco Brunswick: « Maria per me tua sorella Teresa ». Una sola frase si riferisce all'amore per Beethoven: parlando di un giovane, ricco ed elegante barone, che nel 1814 s'innamorava di lei e chiedeva la sua mano, dice: « Le premure del giovane m'avevano lasciata fredda: un'altra passione, prima, aveva consumato il mio cuore ».

Quanta luce in questa frase così semplice! La vecchia signora, abbandonata e sola, giunta sulla quali non era più possibile sollevare alcun dubbio.

Una signora, figliola d'una amica d'infanzia di Teresa Brunsvick, aveva narrato alla scrittrice la storia completa del fidanzamento della contessa col musicista. Le promesse dell'immortale amata avevano a loro volta consentito allo La Mara di pubblicare il manoscritto dei ricordi, confermando l'ipotesi del Thayer.

Le memorie, tuttavia, non fanno allusione a rapporti con Beethoven: si parla di molte cose anche futili e si accenna soltanto al grande Maestro, che pure ogni anno era ospite del Castello dei Brunswick e tanto amico della famiglia da poter scrivere a Francesco Brunswick: « Maria per me tua sorella Teresa ». Una sola frase si riferisce all'amore per Beethoven: parlando di un giovane, ricco ed elegante barone, che nel 1814 s'innamorava di lei e chiedeva la sua mano, dice: « Le premure del giovane m'avevano lasciata fredda: un'altra passione, prima, aveva consumato il mio cuore ».

Quanta luce in questa frase così semplice! La vecchia signora, abbandonata e sola, giunta sulla quali non era più possibile sollevare alcun dubbio.

Una signora, figliola d'una amica d'infanzia di Teresa Brunsvick, aveva narrato alla scrittrice la storia completa del fidanzamento della contessa col musicista. Le promesse dell'immortale amata avevano a loro volta consentito allo La Mara di pubblicare il manoscritto dei ricordi, confermando l'ipotesi del Thayer.

Le memorie, tuttavia, non fanno allusione a rapporti con Beethoven: si parla di molte cose anche futili e si accenna soltanto al grande Maestro, che pure ogni anno era ospite del Castello dei Brunswick e tanto amico della famiglia da poter scrivere a Francesco Brunswick: « Maria per me tua sorella Teresa ». Una sola frase si riferisce all'amore per Beethoven: parlando di un giovane, ricco ed elegante barone, che nel 1814 s'innamorava di lei e chiedeva la sua mano, dice: « Le premure del giovane m'avevano lasciata fredda: un'altra passione, prima, aveva consumato il mio cuore ».

INGE LIST

Una delle più giovani e promettenti attrici della cinematografia germanica: Inge List colta in una scena del nuovo film « Non il lascio più » che Gustav Ucicky sta girando a Babelsberg

Galleria degli aneddoti

Della paura

La paura, come espressione di brividi della coscienza di un pericolo, è un sentimento naturale, niente affatto deprecabile in chi ne prova, se ciò non gli impedisce di compiere il proprio dovere e anche più. Se ne discuteva in proposito alla corte di Carlo V, presente l'imperatore, e chi si esprimeva in un senso chi nell'altro, quando un cortigiano, desideroso di mettersi in vista, asserì categoricamente di non aver mai provato alcun senso di paura, mai nel significato letterale della parola.

Sorpreso, l'imperatore gli domandò se parlava sul serio.

— Sul serio! — affermò il gentiluomo.

E l'imperatore:

— Avete mai provato a spegnere una candela con le dita?

Del parlar laconico

Il silenzio è il tesoro degli umili e degli astuti ma non tutti lo sanno e gli preferiscono il fragile piacere della parola. Come strada intermedia è il parlar laconico cioè breve, molto apprezzato a Sparta, e del quale i classici citano parecchi esempi. Ad Artaserse che minacciava i suoi fulmini di guerra, Sparta rispose: « *Vieni e fa quel che puoi* ». Agli ambasciatori di Samo, molto prolissi nell'esporre le loro ragioni, il capo spartano rispose: « *Abbiamo dimenticato la prima parte del vostro discorso e la seconda non l'abbiamo capita* ». Zenone asseriva che l'uomo ha due orecchi e una sola lingua, perchè gli conviene più ascoltare che parlare.

Con vivace impertinenza, mia figlia obbiettò in proposito:

— Ma non si parla, a che cosa servono le orecchie?

Ma questa è osservazione infantile. Voglio invece citare a proposito di laconismo più che spartano, quello di un sindaco il quale salutò Luigi XIV, recatosi a visitare il suo paese, con il seguente discorso:

— Sire, noi vi portiamo il nostro vino, le nostre pere, i nostri cuori.

Un vestito inquietante

Il signor Talleyrand, grande uomo per eccellenza nei confronti della politica e della spirito, si trovò un giorno ad accogliere nelle sue mani il giuramento di una dama di corte. Era costei così succintamente vestita che Talleyrand, dopo averle squadrata per qualche secondo, le disse:

— Mi sembra che le vostre gonne siano troppo corte per un giuramento di fedeltà.

C'era tempo

Un monaco, altrettanto zelante che impressionabile, si fece un giorno ricevere dal Pontefice Benedetto XIV per annunciargli tra le lagrime di avere veduto in sogno la nascita dell'anticristo.

— Quando? — chiese il Papa.

— Questa notte, ma quel demonio ha già quattro anni.

— Ebbene — rispose piacevolmente il Pontefice — se le cose stanno come dite, possiamo avere pazienza. E' un problema che riguarda il nostro successore.

SABOTAGGIO?

Terrificante scoppio nel Maryland in una grande fabbrica di esplosivi

Cinquantatre morti e oltre trecento feriti già accertati -- Alcuni depositi misteriosamente distrutti e sette fabbricati in fiamme -- Il disastro sarebbe una conseguenza del malcontento operaio

(Servizio speciale di Stampa Sera)

Buenos Aires, mercoledì sett.

(L. B.) - *Da New York si ha notizia di una gravissima esplosione che ha sollevato in tutti gli Stati Uniti la più viva emozione e sulla quale la stampa sta facendo le più diverse e sensazionali supposizioni.*

Il dramma è avvenuto a Elkon, importante centro industriale del Maryland, da tempo polemizzato ed attrezzato in modo speciale per l'industria bellica e dove ha sede la gigantesca fabbrica di esplosivi « Triumph Exsplosive Works ».

Lo scoppio iniziale

L'esplosione, che i notiziari nord - americani definiscono « misteriosa e terrificante » è avvenuta ieri, nel pomeriggio avanzato, poco dopo che nella maggior parte dei reparti era terminato l'orario di lavoro e gli operai avevano già abbandonato lo stabilimento. E' soltanto per questo che il numero delle vittime e dei feriti, pur essendo assai elevato, non ha raggiunto cifre catastrofiche. Sono, infatti, rimasti colpiti quasi esclusivamente dipendenti addetti ai servizi di sorveglianza e di polizia.

Lo scoppio è avvenuto in uno dei depositi di esplosivi situato, come è naturale, alla lontana periferia degli stabilimenti e, quindi, lontani dai locali di fabbricazione.

Uno spaventoso boato, udito a centinaia di chilometri di distanza, ha dato il segnale della catastrofe e ad esso sono seguiti per parecchi minuti altri scoppi della stessa intensità; erano altri depositi vicini che esplodevano in seguito allo spostamento d'aria così violento da superare i mezzi di protezione di cui ogni deposito è fornito.

In tutti i vasti stabilimenti, nel villaggio operaio ad essi annesso e nella stessa città di Elkon lo spostamento d'aria provocò la rottura di tutti i vetri, crolli di cornicioni, comignoli e balconi, mentre numerose persone venivano proiettate violentemente a terra compiendo voli di parecchi metri. Negli stabilimenti, inoltre, pezzi di macchinario o, addirittura, piccole macchine intiere venivano divelte e abbattute.

Tutto ciò nel volgere di pochi secondi. Appena rialzati, gli uomini della sorveglianza, i pompieri e gli operai accorrevano ad individuare l'origine del disastro. Dalla parte ove era avvenuta l'esplosione un vasto incendio appariva ai loro occhi. Le fiamme, spiralate dai depositi scoppiati, si erano fulmineamente propagate ad edifici vicini ed ormai sette corpi di fabbricato erano già avvolti di fuoco e di fumo in un rogo che sinistramente ardeva nell'ora vespertina.

Immediatamente, superato il primo momento di panico, venivano messi in atto i mezzi di soccorso e di difesa. I pompieri e le autoambulanze dello stabilimento accorrevano sul posto, iniziando l'opera di salvataggio e di tumulazione dei danni, mentre per telefono venivano chiamati altri servizi di autoambulanze e di vigili del fuoco da Elkon, da altri centri vicini e persino da Annapolis. Fu solo dopo enormi sforzi durati tutta la notte che l'incendio ha potuto essere in parte estinto e dei tutto circoscritto. Le ultime notizie, giunte stamane da Annapolis, dicono, però, che le fiamme ancora continuano nella loro opera distruttrice in due degli edifici incendiati.

Il numero delle vittime

Continua, intanto, in condizioni particolarmente difficili, l'opera di estrazione dalle macerie dei feriti e dei cadaveri. Fino alla mezzanotte erano già stati recuperate 53 salme e oltre 300 feriti. Questa cifra sono, però, destinate ad aumentare di molto. Certamente, infatti, sotto le rovine dei depositi esplosi e degli edifici bruciati si troveranno altri corpi, mentre per altre vittime si dovrà procedere alla constatazione di morte presunta, poichè i loro corpi furono ridotti a brandelli dall'esplosione. Le salme già recuperate, infatti, appaiono orrendamente mutilate. Così pure per i feriti, molti dei quali sono in condizioni talmente gravi da lasciarne prevedere il decesso: il numero salirà, perchè finora non sono stati calcolati quelli in conseguenza dello spostamento d'aria anche lontani dal luogo dell'esplosione.

Circa le cause dello scoppio le autorità ed i giornali formulano parecchie ipotesi di indole tecnica, che però non paiono troppo solide. Più di tutte, per varie circostanze, pare debba essere presa in considerazione l'ipotesi del sabotaggio.

L'attitude generale malumore delle masse operaie nordamericane contro la guerra e la conseguenza dei sacrifici sempre in aumento che il conflitto impone, avvalora l'ipotesi del sabotaggio. Così, almeno, si legge nei notiziari qui pervenuti, il cui tono è quanto mai allarmato.

La crescente deficienza di materie prime in Inghilterra

Stoccolma, mercoledì sera.

Ogni giorno che passa crescono le restrizioni in questo o in quel settore in Gran Bretagna a causa della mancanza o deficienza di materie prime, che è un risultato, soprattutto, della guerra sottomarina dell'Asse.

La Stockholm Tidningen scrive che suole di legno per scarpe da uomo saranno a giorni introdotte in Inghilterra per rimediare alla scarsità del cuoio; suole di legno sono già da tempo adottate per le scarpe da donna. Molti altri oggetti, come ad esempio spazzole, spazzolini da denti, ecc., sono praticamente scomparsi dal mercato, nostro Paese, mentre, com'è facile comprendere, ragioni di doveroso riserbo impongono di tacere su molti punti essenziali, può esser detto che la Commissione per le applicazioni della psicologia costituita presso il C.N.R. segue un metodo che fra i due indirizzi quello rigorosamente caratterologico e quello della constatazione e valutazione delle attitudini — può esser definito intermedio. Quanto ai criteri generali seguiti, l'esperienza ci ha insegnato che nella scelazione militare lo psicologo deve operare insieme ai tecnico militare e che ottimi soldati possono avere lo personalità più differenti. Quindi, mai prenderazzarsi nella scelta di un determinato « tipo » di soldato. Tener poi conto delle possibilità pressochè illimitate di compensi nella vita umana: così, di fronte a una determinata deficienza bisogna chiedersi se il soggetto in esame non compensi questa lacuna con altre qualità che possiede in grado elevato e lo fanno adatto al compito richiesto.

— Ce n'è — conclude padre Gemelli — non possiamo richiedere alla psicologia militare, nata solo nel 1915, più di quello che in così breve giro d'anni può dare. E' poi da ricordarsi che i grandi condottieri furono assistito psicologi o, meglio, uomini forniti di grande e pronto intuito psicologico. Quello che essi hanno saputo fare per singolare dote del loro animo è possibile anche a uomini meno dotati, purchè il loro procedimento sia guidato da una esperienza sistematizzata e metodicamente compiuta. La vittoria nella guerra attuale spetterà ai migliori soldati. La selezione militare è uno dei mezzi per preparare questa vittoria, come un migliore impiego del fattore umano sarà il fattore della futura ricchezza, del futuro progresso, della futura grandezza. L'Italia che considera l'uomo non come valore economico ma come energia spirituale, può divenire in questo campo maestra a tutti.

B. Saladini di Rovetino

Roma, martedì sera.

SPORT

La seconda giornata di corse a Mirafiori

Domani, giovedì, avrà luogo la seconda giornata di corse a Mirafiori con un programma che sulla carta si annuncia stimolante e che promette prove interessanti ed assai aperte. Siamo certi che anche nella seconda riunione non mancherà il concorso dei nostri appassionati che sono assai più numerosi di quanto si supponga in certi ambienti che non conoscono gli sportivi torinesi.

Nel *Premio Litta Modignani* (L. 6000, m. 2200) sono rimasti iscritti Marchetto da Padova, Bandinelli, Jacopo Robusti, Arnolfo, Millesimo, Paleo, Indichiamo: *Marchetto da Padova* e *Jacopo Robusti*.

Per Divino Amore, Grado, Penelope, Finguino, Periodo, Marcella e Modica è stata mantenuta l'iscrizione nel discendente *Premio Settimo* (L. 10.000, m. 1500). Preferiamo la *Scuderia Forno* (Divino Amore, Penelope e Marcella).

Nel *Premio San Benigno* (L. 10.000, m. 1200) dovrebbero partire Pomella, Mojuna, Lamascillindi, Ebbra e Domo). Indichiamo la *Scuderia Forno* (Pomella, Mojuna).

Sono rimasti iscritti nel *Premio Favria* (L. 12.000, m. 2200) Gynertium, Arnolfo, Favorito, Ruggiero, Jacopo Robusti, Marchetto da Padova i quali ultimi però hanno anche altre iscrizioni. Preferiamo: (Marchetto), *Gynertium*, *Arnolfo*.

Nella corsa a vendere *Premio Volpiano* (L. 5000, m. 1400) sembrano dover scendere ai nastri Calescalco, Pasquino, Attendolo, Sforza, Imperiale, Tirana, Fusaro, Irco, Astico e Falstaff. Indichiamo: *Falstaff* e *Pasquino*.

Il *Premio Mombarone* (ostacoli, L. 15.000, m. 3200) dovrebbe essere corso da Beatrice di Tenda, Persano, Orsomin, Biserta, Tubione ed Isola d'Este. Vediamo bene in corsa *Biserta* e *Persano*.

Adamis, Sorcio Verde, Aronne, Marforio, Merlino, Mio Bago, Ferravilla, Siviglia, Malgrado, Tiberio, Simba, Lactolo sono rimasti iscritti nella corsa ad ostacoli *Premio Valperga* (L. 10.000, m. 2800). Il campo dei partenti subirà certo delle variazioni in meno; vediamo bene in corsa *Tiberio* e *Merlino*.

Ricordiamo che la riunione avrà termine alle 17,15 e che fanno servizio da e per l'ippodromo le linee 11, 41, A (via Magenta), B (piazza Statuto), C (corso Dante ang. via Madama Cristina).

La novella di "Stampa Sera„

Un mese dopo...

Fabio ed Ornella si erano fidanzati in primavera. E per tutto il periodo estivo fu un piacere per Fabio mettersi in cammino la sera, tre volte alla settimana, per andare a trovare Ornella che abitava sul versante opposto della collina. Nell'andata cominciavano le prime nebbie del crepuscolo e qualche stellina pallida occhieggiava nel cielo cinereo, nei fossi le rane gracidavano monotone e sotto l'erba rugiadosa i grilli cominciavano ad intervalli il loro canto. Nel ritorno le stelle palpitavano una accanto all'altra come fiammelle, la luna inondava di lattiginoso chiarore ogni recesso, intorno era un silenzio che metteva nell'aria frizzante della notte mille bisbigli armoniosi, ogni tanto si udiva un cuculo e lontano sui cipressi la civetta gualiva e stridava.

Un po' di disagio cominciò nell'autunno, con la nebbia e l'acqua fina fina che penetrava nelle ossa, e si trasformò in vero sacrificio al sopraggiungere dell'inverno. Freddo per cui gli arti rattrappivano come paralizzati, quasi sempre un buio d'inferno e sempre un vento rabbioso in agguato sulla collina che aggrediva d'improvviso fischiando violento e faceva rimaner senza fiato.

Ma non per questo Fabio smise di andare a trovare Ornella. A parte l'amore che lo spingeva, era la regola che le imponeva ossequio fidanzati. Così o neve, o pioggia, o vento, Fabio puntuale tre volte la settimana si recava da Ornella. Quando era con lei, vicino al grande camino avvampante di calore, con la sua mamma abbandonata nella propria, non pensava al ritorno. Vi pensava più tardi, dopo gli ultimi bisbigli e gli ultimi baci dietro la scala, quando usciva e lei sprangava la porta con un paletton che faceva un sordo rumore di ferramenta e con una catena che strideva maligna. E poi la voce di Ornella attraversava la porta ed aveva un suono tenero e dolce: « Buona notte, Fabio ». « Buona notte, Ornella ». E si metteva in cammino.

Gli amici un po' invidiosi perchè Ornella, bella ragazza ventenne, figlia del medico del posto, aveva scelto proprio lui, Fabio, figlio del fattore dei conti Frassineto, lo tormentavano spesso a causa di quelle gite amorose. Frasi a doppio senso, risatelle sardoniche, e giuravano che non sarebbe durata quella storia tutto l'inverno. Anche la mattina quando si ritrovavano insieme sul tremino che li portava nella vicina città, mantenevano Fabio in berlina; all'Università egli era la favola di tutti e spesso volte gli improvvisavano dei tiri piuttosto maligni. Ma Fabio imperterrito, con un risolino sprezzante, non fiatava; sapeva che solo così avrebbe finito di occuparsi dei fatti suoi. Un ragazzo intelligente.

In una serataccia fredda, nel respirare sembrava gelassero i polmoni, vide il lume rosso sulla torre diroccata. Si fermò ad osservare: il lume come un occhio di fuoco si muoveva ora qua, ora là, poi si fermò definitivamente. Con una scrollata di spalle Fabio continuò la strada. Non potevano essere che loro, gli amici, per impaurirlo. Imbecilli! Non fece parola con nessuno. Dopo due settimane rivide l'occhio di fuoco. Sorrise e non si fermò neppure. Per tre sere di seguito l'occhio di fuoco fece la sua apparizione. La terza sera Fabio si fermò ad osservarlo: si muoveva in maniera strana, si alzava, si abbassava ritmicamente, oscillava da destra a sinistra, dal basso in alto. Un po' pensieroso il giovane continuò ad osservare il disco rossi: la manovra continuava. La torre diroccata dominava il mare. Quelli erano segnali. Impetuosamente il giovane si mosse verso la torre. Dopo un'ora di buon passo arrivò in prossimità di questa. L'occhio era lassù immobile. Cautamente Fabio strisciò fin sotto la torre protetto dalle tenebre. Penetrò sotto un'arcata, fece luce con la lampadina, un attimo, individuò la scala semidistrutta, pericolante, spense la lampada. Bisognava arrivare lassù al buio, e prendere il nemico alle spalle. Niente luce, poteva esserci una vedetta. Conosceva la strada e sapeva che strisciando con attenzione vicino al muro si poteva arrivare lassù senza troppo pericolo. Iniziò l'ascesa piano tenendosi appiattito contro il muro boracinoso. La prima scala, il primo pianerottolo, la seconda scala, il secondo pianerottolo, un piccolo angusto corridoio, poi un'altra fila ripida di scalini e finalmente il ripiano della torre sovrastato da arcate mezze divelte dalle quali si scorgeva in alto il cielo. Tutto andò bene fino all'ultima fila degli scalini ripidi. Si fermò ansante col cuore che batteva dentro come un martello. Riprese a salire: uno, due, tre, quattro... Alt... qualcosa aveva acchiappato un piede come in una morsa e stringeva dolorosamente. Fece una mossa falsa e cadde nuovamente rifacendo all'indietro ruzzoloni i quattro scalini. Rimase boccone, stordito dal gran dolore al piede. Dall'alto venne verso di lui una luce bianca e un coro di risa altissime che gli fecero male al cuore. « C'è caduto il merlo! c'è caduto! Pagherà da bere ». Tutti sopra di lui, gridando, ridendo, come pazzi. Gli tolsero la tagliola dal piede. Non appena fu libero fu preso da un accesso di furia violenta e cominciò a picchiare a destra e a sinistra, pedate, pugni, morsi. Non riuscivano ad immobilizzarlo. Mai la torre fu più colma di urla, di risa, di ochi. Poi, Fabio si rilassò di colpo. Tornarono insieme. L'indomani pagò da bere con la promessa da parte degli amici che avrebbero cessato di tormentarlo.

« Mani in alto ». Fabio vide un mantello scuro e una benda nera... (Disegno del pittore BOETTO)

Un mese dopo accadde il fattaccio. La notte era fredda ma chiara. Fabio tornava da Ornella e sentiva ancora sulle labbra la morbida pressione della piccola bocca dolcissima della fanciulla. Ad una svolta del sentiero, un'ombra si staccò dall'albero e si mise in mezzo alla strada intimando, mano armata: « Mani in alto ». Fabio vide un mantellaccio scuro e una benda nera nel posto del volto. Aveva le mani in tasca, Fabio, e nel tirarle fuori per alzarle trasse la rivoltella e sparò. Il corpo piombò giù di schianto. Dietro gli alberi più voci gridarono... A Fabio salì una nebbia nel cervello e svenne.

Sotto la chiara notte lunare vi fu un lugubre corteo: quattro portavano un uomo morto e due ne sostenevano un altro barcollante con una benda nera sul volto.

V. Mariotti Corsini

Il Palazzo degli Sport di Copenaghen distrutto da un incendio

Copenaghen, mercoledì sera.

Il Palazzo degli Sport di Copenaghen-Holte è stato distrutto, l'altra notte, da un furioso incendio. L'edificio, costruito interamente in legno, era costato 140 mila corone.

A colloquio con Padre Gemelli

La selezione del moderno soldato

Se la psicologia militare è oggi preziosa ai fini della vittoria, un migliore impiego del fattore umano sarà in pace fattore di ricchezza e grandezza

Nei giorni scorsi, ab

5-6 Maggio 1943-XXI — Anno 77 - Num. 107

ALLA GOGNA I MASSACRATORI!

Ecco alcuni bimbi di Grosseto mitragliati dai gangsters del cielo

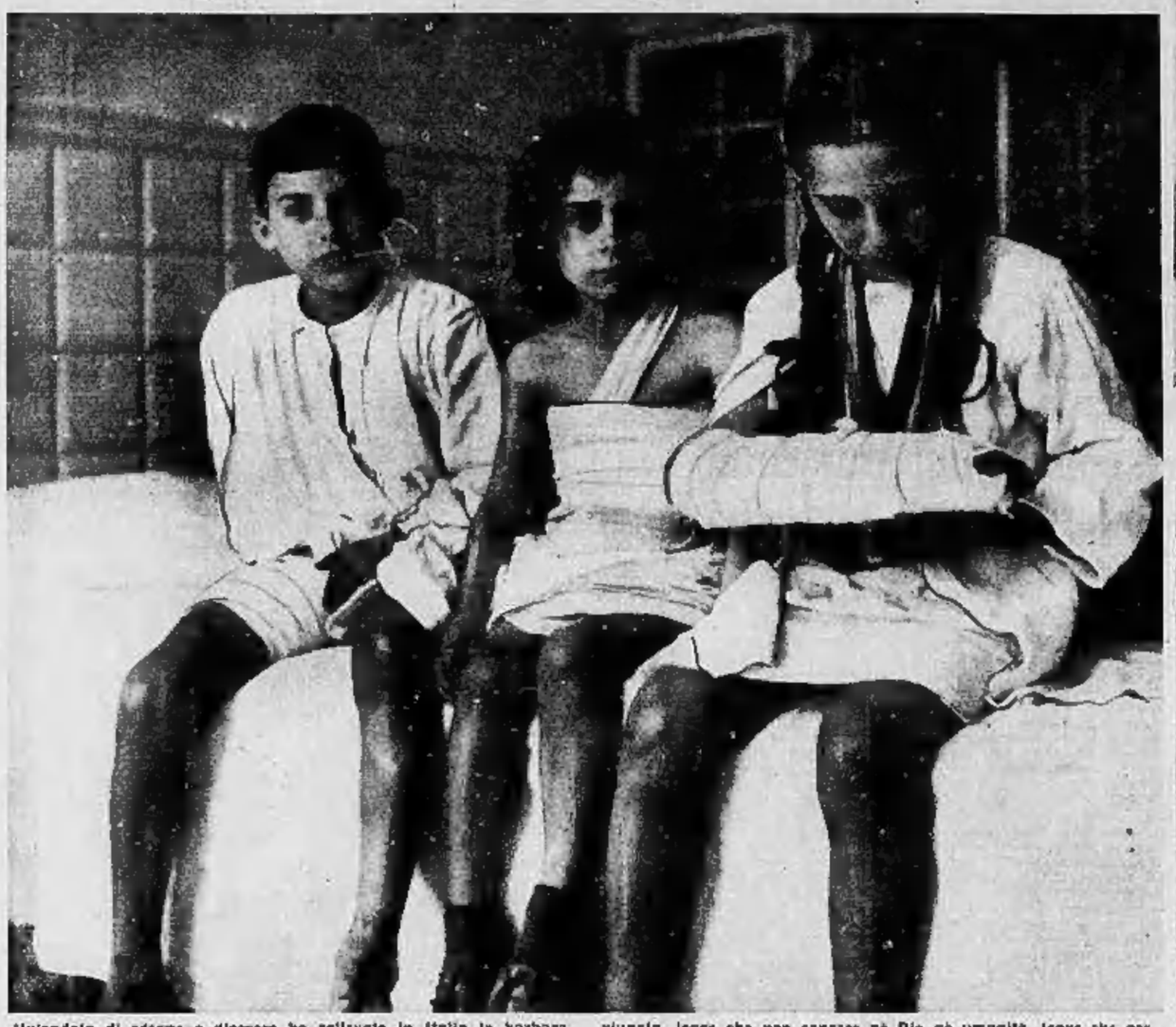

Un'ondata di sdegno e d'orrore ha sollevato in Italia la barbara aggressione compiuta dai gangsters dell'aria su Grosseto; sentimenti che seguono un crescendo alla notizia dei particolari dell'atroce delitto consumato bestialmente dagli aviatori anglo-americani ai danni di donne, vecchi e innocenti bambini. Gettata la maschera della superficiale vernice di civiltà di cui si ammantavano e gloriavano, inglesi e americani hanno mostrato al mondo il loro turpe volto di sadici assassini, il loro vero volto di barbari. Unica loro legge è quella della giungla, legge che non conosce nè Dio nè umanità, legge che permette le più turpi azioni pur di giungere all'asservimento dell'avversario. A questi vili attacchi del nemico l'Italia risponde con il disprezzo e con un implacabile odio che rafforza in essa la volontà di lottare fino alla immancabile vittoria. Nella foto alcune delle innocenti vittime di Grosseto, tre ragazzi mitragliati vilmente da bassa quota dai « liberatori » statunitensi. Da sinistra a destra: Carli Gino, Anna Maria Pennacchini e Silvana Giaoni (Telefoto R. G. Luce)

Un bronzo di von Granel

Questa « Donna inginocchiata », di von Granel, è stata acquistata dall'Accademia dell'Arte prussiana

Gli spazzacamini portano fortuna

Almeno così è creduto in Germania. Ecco l'attore Hans [illegible] a cordiale colloquio con uno di essi

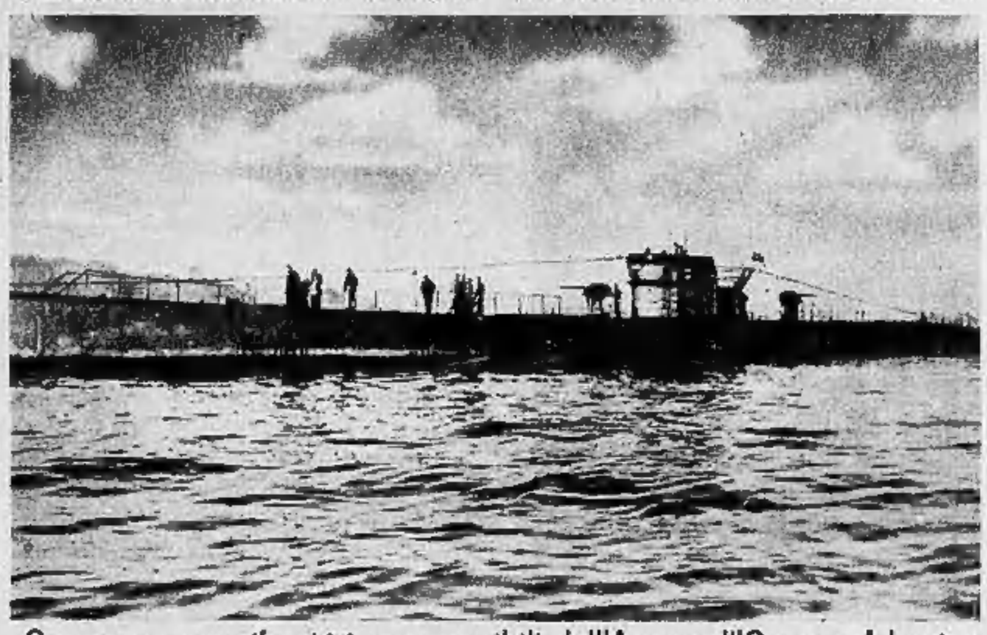

Come vengono riforniti i sommergibili dell'Asse nell'Oceano Atlantico

Una primizia fotografica: uno dei grossi sommergibili petroliere germanici che compiono il servizio di rifornimento in nafta, alluri e viveri ai sottomarini dell'Asse che operano contro il nemico nell'Atlantico

STAMPA SERA

ULTIME

STAMPA SERA

Il dilemma inglese: Polonia o Mosca

La menzogna di Londra di fronte alla requisitoria di Sikorsky

(Servizio speciale di *Stampa Sera*)

Budapest, mercoledì sera. (L) - L'orribile situazione in cui si trovano gli inglesi dopo il [illegible] di Katyn è rilevata ancora una volta dalla stampa, in seguito alle dichiarazioni fatte ai Comuni dal rappresentante del Foreign Office.

Il governo britannico, volendo salvare ad ogni costo la alleanza con la Russia, non vede altra possibilità che negare l'evidenza e schierarsi contro il governo nominale polacco per « aver dato corpo a ombre » e domandato un'inchiesta.

Fra incudine e martello

Un tale atteggiamento gli renderà possibile abbandonare a se stesso Sikorsky e dare, così, soddisfazione a Mosca che esige un altro governo polacco.

Ma c'è la questione delle frontiere. Che cosa faranno gli inglesi? Che cosa faranno gli americani? Saranno costretti a cedere alle esigenze sovietiche? Che cosa diventerebbe allora, si domanda la stampa, quell'ideale di giustizia e di libertà proclamato nella Carta atlantica, se i governi firmatari di questa carta confessano fin d'ora di non poter fare altro che sacrificare i popoli europei ai ricatti del Cremlino? E' proprio a quei governi che i popoli dovrebbero affidare la salvaguardia della loro libertà? E' vero, dunque, che domani, se le Potenze dell'Asse fossero sconfitte, il continente europeo resterebbe alla mercè del bolscevismo.

I governi anglosassoni non hanno nessuna via d'uscita; o dare al mondo questa irrefutabile prova e rinnegare i loro scopi di guerra dichiarati, o trasformare il conflitto russo-polacco per le frontiere in un conflitto fra loro stessi e la Russia. Salvare l'alleanza con Mosca e, al tempo stesso, uscire con le mani pulite da questo pasticcio è impossibile.

Frattanto il governo di Londra si trova tra l'incudine e il martello. Ormai quasi quotidianamente Mosca gli ripete le sue ingiunzioni e il governo fantasma polacco gli ricorda gli scopi per cui esso ha dichiarato di essere entrato in guerra.

Non si tratta più dei morti di Katyn. « La Polonia — gli ha detto in sostanza Sikorsky nel suo messaggio di ieri sera — si è trovata sola a combattere contro la Germania dopo che l'Inghilterra le aveva garantito la sua integrità territoriale. Ora che ha perduto tutto nella lotta, voi inglesi ci dite che, in caso d'una vittoria alleata, noi dovremo sacrificare ai russi l'integrità del nostro territorio e il nostro onore. E se ci opponiamo ci rivolgete il rimprovero di non avere riguardo alla amicizia con i Sovieti. Ma noi, che teniamo a questa amicizia, vi domandiamo, appunto perciò, che ci aiutate a ottener dalla Russia la liberazione di tutti i nostri connazionali che languono nei campi di concentramento sovietici.

« Sono dieci e dieci di migliaia di persone, sono membri del nostro esercito scampati finora alle pallottole della Ghepeù, sono le famiglie dei nostri soldati, gli orfani dei nostri combattenti, che vogliamo salvare dalla morte fisica e anche dalla morte morale, perchè vogliamo farne dei polacchi e non dei bolscevichi russi. Sono questi i veri problemi dell'alleanza fra le nazioni unite e non altri. Non è con la acquiescenza del nostro governo che voi inglesi potrete risolverli, perchè ci sono dei limiti al di là dei quali nessun polacco potrà andare ».

A Mosca non basta

Di fronte a questa requisitoria, a che cosa vale la vile menzogna sotto cui il Ministro degli Esteri inglese ha creduto di poter nascondere i morti di Katyn?

Nemmeno a Mosca questa menzogna basta. Il vuoto di più. La Reuter telegrafa stamane dalla capitale sovietica che la dichiarazione del Ministro non può essere considerata un progresso verso la soluzione del conflitto, fino a che il governo polacco non sarà stato radicalmente riformato « in modo che esso comprenda persone di buona volontà, capaci di considerare la situazione in maniera realistica.

La battaglia nel Kuban

Ordini di Stalin alle truppe

(Servizio speciale di *Stampa Sera*)

Stoccolma, mercoledì sera. (M.) - Le truppe tedesche hanno sgombrato Krymskaja (ad una trentina di chilometri da Novorossijsk), cioè il punto più avanzato della cosiddetta testa di ponte del Kuban.

In questo settore la battaglia è ricominciata con violenza, con una furia parteci pazione d'artiglieria e d'aviazione. I russi vorrebbero ad ogni costo riconquistare Novorossijsk. Le forze tedesche, sgombrata Krymskoja hanno ridotto il loro fronte e si appoggiano su nuove posizioni collinose preparate da tempo. Sugli altri settori del fronte orientale si nota una maggiore attività aerea.

In un messaggio diretto da Stalin all'esercito rosso, il dittatore del Cremlino reclama: 1°) un maggiore perfezionamento tecnico dei soldati ed una ferrea disciplina; 2°) una maggiore capacità d'azione da parte degli ufficiali; 3°) una resistenza inflessibile affinchè nelle prossime operazioni neppure un pollice di terreno sia ceduto al nemico; 4°) un'azione sempre più attiva dei « partigiani » alle spalle degli eserciti tedesco ed alleati.

Il declino in Inghilterra della produzione mineraria

Lisbona, mercoledì sera.

Da una pubblicazione ufficiale britannica si rileva che la produzione delle miniere di carbone del Regno Unito nel periodo dal 15 marzo al 17 aprile, è la più bassa che sia stata raggiunta negli ultimi otto anni.

Dopo le incursioni nemiche

Voti per la ricostruzione a Genova degli edifici artistici distrutti

Genova, mercoledì sera.

Nella casa sindacale si sono riuniti, presieduti dal presidente dell'Unione provinciale fascista dei professionisti ed artisti, le commissioni intersindacali tecnica e artistica dell'Unione, delle quali fanno parte i rappresentanti dei Sindacati ingegneri, architetti, belle arti, geometri e dei vari sindacati periti e tecnici. Dopo ampia discussione, nella quale i presenti hanno portato il contributo dei loro studi attorno al problema, è stato votato all'unanimità il seguente ordine del giorno:

« Considerato che le recenti incursioni aeree su Genova creano nella nostra città il problema della ricostruzione si tengano presenti le seguenti direttive di massima:

1) che gli edifici aventi caratteristiche artistiche siano ricostruiti con le stesse caratteristiche di tempo e di stile;

2) che l'ambiente dove questi edifici sorgono, ove partecipi del carattere artistico dell'edificio stesso o lo valorizzi, sia lasciato inalterato in modo da non variare la complessiva armonia dell'ambiente stesso;

3) che negli altri casi le ricostruzioni siano informate a caratteri di modernità e di funzionalità tali da affermare anche per il tempo futuro l'altissimo livello artistico raggiunto dalla civiltà mussoliniana ».

Il Sovrano visita la mostra del pittore Amato

Roma, mercoledì sera.

La Maestà del Re Imperatore, accompagnato dal Primo Aiutante di campo generale Ecc. Puntoni, ha visitato stamane la Mostra personale del pittore Luigi Amato. L'augusto Sovrano si è soffermato dinanzi a tutte le opere esposte, esprimendo il Suo vivo compiacimento all'artista.

Due disgrazie

VERCELLI. — E' stata ricoverata all'ospedale certa Margherita Tinetti di 47 anni, da Carisio, la quale, mentre si accingeva a uscire di casa, cadendo accidentalmente si produceva la frattura del femore sinistro. Il ragazzo Attilio Trecciando, di otto anni, da Sali Vercellese, cadendo la vigilanza dei genitori si era dato a tagliare le legna, ma fallendo un colpo si asportava l'ultima falange del dito medio della mano sinistra.

Infortunio fatale

ARONA. — Di una gravissima disgrazia è stata vittima certo Angelo Valfredini, da Corciago, che, lavorando in carriera, ebbe un braccio scarnificato da una cinghia di trasmissione. Prontamente soccorso il poveretto è deceduto, lasciando nello strazio la moglie e cinque figli.

Vigilanza annonaria

Comandante di vigili deferito al Tribunale Speciale per reato di corruzione

Napoli, mercoledì sera.

E' stato tratto in arresto e deferito al Tribunale speciale per la Difesa dello Stato il comandante dei vigili urbani del Comune di Marcianise, Giuseppe Pulgini, imputato di corruzione. Costui, come le indagini hanno potuto stabilire, percepiva 500 lire la settimana dai proprietari dei due mulini che sono in Marcianise, ai quali permetteva la macinazione di grano in un quantitativo superiore a quello fissato dalle leggi annonarie in vigore.

4 anni circa di reclusione e 20.000 lire di multa a due incettatori

Brescia, mercoledì sera.

Tale Luigi Carlotti fu Antonio, di anni 56, da Manerbio, imputato di avere sottratto al normale consumo 1012 chili di frumento, 1349 di granturco, 450 di formaggio e 9,220 Kg. di sapone di toletta, è comparso dinanzi al Tribunale di Brescia, nonostante la difesa, il Carlotti è stato riconosciuto responsabile e pertanto il Collegio l'ha condannato ad anni 3 di reclusione ed a L. 10 mila di multa, con la confisca della merce sequestrata.

Il Tribunale di Brescia ha condannato a mesi 10 di reclusione e L. 10 mila di multa certa Eugenia Pennati di Ernesto, da Milano, la quale era stata sorpresa sul treno partito da Brescia e diretto a Milano con una grossa valigia contenente Kg. 26 di pollame, Kg. 1,500 di burro, Kg. 10,800 di carne di vitello e altre piccole quantità di lardo e di generi commestibili.

Un vitellino un po' carn e due uomini sospetti

Como, mercoledì sera.

Angelo Garavelli di Malgrate e Ambrogio Riva di Luigi da Lecco stavano trasportando un vitellino svezzato di 25 chilogrammi quando i Carabinieri li fermavano. Interrogati sulla provenienza del vitello, i due tentavano di far credere di essere i proprietari della bestia, ma, invitati a fornire le prove, preferirono dichiarare di averlo invece acquistato dall'oste Vittorio Stefanoni detto « Rosalino » abitante a Cesello Brianza, pagandolo l'enorme prezzo di 50 lire al chilo a peso vivo.

Era felice come una pasqua...

17 chili di farina che provocano due denunce

Como, mercoledì sera.

Aveva creduto di toccare il cielo con un dito, Giovanni Turba di Carlo, abitante a Valbrona, quando si era visto offrire in vendita ad un prezzo equo, dal compaesano Cesare Frigerio, 14 chilogrammi di farina di granoturco e 3 chili di farina di grano saraceno. Il fatto che il Frigerio si dedito al vagabondaggio non aveva destato alcun sospetto al compratore, che aborsò senz'altro il prezzo pattuito.

Senonchè tale Giuseppe Turba, pure di Valbrona, denunciava subito dopo un patito furto di farina gialla e di grano saraceno e i carabinieri ebbero buon fiuto fermando appunto il Frigerio [illegible], messo alle strette, confessava la marachella. Fu così che il Giovanni Turba si vide comparire in casa i carabinieri per sequestrare la farina che ancora non era stata consumata. Ora egli dovrà rispondere di illecito acquisto a prezzo maggiorato, mentre il Frigerio sarà denunciato per furto aggravato.

Sei arresti nel Novarese per infrazioni annonarie

Novara, mercoledì sera.

I carabinieri hanno tratto in arresto tale Trombetta Pietro di Giovanni, residente ad Armeno, trovato in possesso di oltre sei quintali di patate. La merce è stata sequestrata e immessa al normale consumo.

Tali Nasuelli Felice e Maltaglati Silvio sono stati arrestati dai carabinieri di Novara per essere stati trovati in possesso rispettivamente di quintali 6,500 di risone e quintali 4 di riso.

Ad opera della locale Squadra annonaria è stato denunciato e tratto in arresto il commerciante di verdura all'ingrosso Forti Cesare di Guido, da Castelnuovo Scrivia, sorpreso mentre trasportava al mercato di Novara circa 13 quintali di patate con l'intenzione di venderle a prezzi maggiorati. Per avere clandestinamente macellato alcuni vitelli e due capretti, dei quali aveva poi venduto la carne, è stato arrestato tale Coppi Graziano fu Leopoldo. La Squadra annonaria ha proceduto all'arresto di certo Cerutti Lorenzo fu Antonio, residente nella nostra città, per aver [illegible] abusivamente 135 quintali di patate da semina.

Due trattorie chiuse a tempo indeterminato

Novara, mercoledì sera.

Con ordinanza del Prefetto è stata chiusa a tempo indeterminato la trattoria « Unione » sita in via del Contado nella nostra città, perchè in seguito a perquisizione ivi operata, venivano trovate più di cinquecento uova sottratte al normale consumo. Inoltre, per maggiorazione dei prezzi dei pasti, è stata pure chiusa a tempo indeterminato la trattoria « Alla Stazione » in frazione Baraggia di Suno.

Una morte misteriosa

MILANO. — Alcuni manovratori, passando all'altezza del ponte dell'Ippodromo di San Siro, hanno scorto in via Ulivenle il cadavere di un uomo. Dato l'allarme, si sono portati sul posto, ove gli agenti, i funzionari della polizia scientifica, il medico e stato identificato per il negoziante di pesci Umberto Ferrari, abitante in via Valtorta 3. Le cause della morte sono avvolte nel mistero.

Sotto il suo carro

CANNOBIO. — Il contadino Angelo Ballati, di anni 45, percorreva la Val maggia a rimorchio trainato dal proprio carro carico di sacchi d'altro ritrovandosi improvvisamente, il malcapitato fu sopraffatto che scavezzò e rimase in condizioni disperate.

VI GLIANI ACQUISTA MOBILIERE — RECAPITI ROTTAMI — VIA LAGRANGE 2 — Una Stilografica? CHIEDETE Punto Rosso

CRONACA

L'avvelenata di Villastellone

Il fermo del marito della vittima

Al momento di andare in macchina, giunge notizia da Villastellone, che il marito della povera Ines Tripoli, il commerciante Gariglio Agostino, è stato fermato dai carabinieri ed è stato tradotto a Carmagnola.

Atti vandalici contro le cassette per le lettere

Di alcuni atti vandalici si sta occupando la nostra Questura. Si tratta di questo. Già alcuni mesi fa si erano verificati incendi in cassette delle lettere, provocati da qualche insensato individuo che si... divertiva a gettare nelle buche delle cassette stesse dei batuffoli imbevuti di benzina o di alcole. Un leggero fumo annunciava ai passanti l'atto vandalico e, poi, l'incaricato della « levata » constatava che in corrispondenza era in parte bruciacchiata o distrutta. Poi, per un po' di tempo, il vandalico atto non si è più verificato e la Direzione delle Poste ha pensato che il vandalo avesse messo giudizio. Invece da alcuni giorni l'inconveniente si sta ripetendo. E' superfluo sprecare parole per bollare l'incognito malfattore il quale, a quanto ci è dato sapere, sta per essere identificato.

Fiocco azzurro

La casa del camerata Vittorio Pellizzari, tipografo del nostro giornale, è stata allietata dalla nascita di un maschietto che si chiamerà Luciano. Il neonato e la madre, signora Emilia, godono ottima salute. Al nostro compagno di lavoro e alla sua consorte « Stampa Sera » esprime i più vivi rallegramenti, al piccolo Luciano l'augurio del più lieto avvenire.

Il Consiglio di Amministrazione, il Collegio Sindacale e la Direzione Generale della Stipel, Società Telefonica Interregionale Piemontese e Lombarda per Azioni partecipano con profondo dolore la morte del [illegible]

Dr. Rag. Lauro Davico

già Presidente del Collegio Sindacale, caduto sul campo dell'onore.

Torino, 5 maggio 1943-XXI.

Dopo breve malattia confortato dai Carismi della Santa Religione rendeva l'anima a Dio

Chetto Giuseppe

Tornitore in legno

Lo piangono inconsolabili la moglie, il figlio e parenti tutti.

Una preghiera

I funerali avranno luogo in Torino partendo da via Cuneo 6 bis alle ore 14,30. 13396

BORSE

TORINO, 5 maggio

Titoli	Prec.	Oz.	Titoli	Prec.	Oz.
Rend 3%	85.10	85.10	Marelli	1057	1051
» 5 %	88.70	88.70	Fiat	1250	1250
Redd.	70.80	70.60	Lania	136	136
» 5 %	70.70	70.80	Savigl.	1200	1200
Redd.	80.50	80.70	Req.	170	170
» 5 %	89.90	89.90	Isted	295	295
Redd.	94.50	94.50	Mont.	705	702
» 5 %	94.90	95.00	Pirelli	1020	967
BT 1935	100.50	100.50	Ilva	272	272
» 4 %	100.30	100.30	Ansal.	397	398
» 30	95	95.50	Berg.	310.50	309.5
» 30 I	95	94.50	Viec.	1402	1400
» 30 II	95	94.50	Cirio	400	400
» 30	95	94.50	Piave	320	320
Beni 3%	3000	3000	Lanif.	3110	3125
Ind. %	101	101	Cir	2020	2020
Edis. %	101	101	Sebing.	250	250
Imm.	5150	5150	Ceram.	1000	1000
Ind. %	102	102	Lanza	310	315
Tori.	105.50	105.50	Auto	117.50	114.75
» 5%	100	100	Ital.	1051	1051
» 5%	110	110	Ambr.	108	108
R. Pen.	103.50	103.50	Ambi.	2140	2140
» 5%	103	103	Mont.	120	121
» 5%	103	103	Mont.	120	121
Mig.	106	106	Ass. F.	720	725
Alum.	1900	1910	Zucch.	200	199
Medit.	650	650	Eden	225	225
Merid.	2000	2000	Sarit	215	215
S.A.I.	500	500	Vest.	500	500
Tor. S.	368	368	Ailiard.	190	190
Biella	—	1300	Frigi	300	300
Bulgar	53	55.50	Safib	200	200
Sip	1030	1030	Talco	1200	1200
Tessi	110	107.50	Piaggio	87	87
P.S.E.	300	325	Ritmo	260	260
Valdor.	2000	2000	Rosa.	1270	1320
Mec. Ot	820	805	Beni d	650	650
Rada	600	600	Cr.I.	300	300
Ceca	1350	1350	Borgo	950	950
Ital.	1070	1070	For. it.	145	145
Sace	150	155	—	—	—

Cambi: Svizzera 551.

Torino, 5. — Attività molto limitata in tutti i settori. Miglioramenti negativi per diverse voci del comparto minerario, come Torino Nord, Isotta, Ansaldo, Viscosa, Valdi Lanzo, Ambi, Montecatini e affini. Leggera vedemma nei Fondi Pubblici.

MILANO, 5. — Rend. 3,5% c. 80.90; id. fm. 80.75; Rend. 3,50% c. 79. fm. 79.75; id. fm. 80.00; Redim. 3,5% c. 94.50; id. fm. 94.75; Red. 3,50% c. 79. fm. 79.75; Gim 6% Centrale 1940; Generali 207; Mediterr. 1015; Meridion. 2000; Prov. C. 1150; Ridottino 32; Cantoni 1040; Fonder 3150; Unione 2015; Unione 6% fm. 96 assi 2000; Cantoni 1000; Linifici 1520; Rossari 2200; Rotondi 1185; Tessi 795; Unione Merid. 570; Un. Manif. 1120; Cavarzere 1000; Dossi 5000; Targetti 399; Elbac 315; Pascani 990; Remmenoni 230; Filtea Tess. 295; Vismara 1455; Privitelli 395; Scotti 70; Ansaldo 368; Ilva 275; Ideali. fl. 600 Ansaldo 665; Montecatini 1150; Balmine 997; Elettr. 665; Breda 360; Bianchi 260; Isotta 150; Fiat 1275; Reggiane 197; Piaggio 141; Salmoiraghi 230; Fr. Tosi 317; Adriatica 540; Cieli 3020; Pigneto 990; Edison 1250; Bresciana 1050; Valdarno 2000; Piccinina 330; Sarda 1150; Emiliana 1200; Eni Tirreno 2050; Sesa 157; Finanziaria 2800; Sip 975; Viscosa 1720; Mer. id. Ex: Unione 500; Dossi Tirreno 340; Romana Fl. 1250; Terni 1427; Elba 228; Marelli 950; Terminale 300; Tubi A 1500; Tubi B 1000; Stet 1000; Caproni 990; Distillerie 2300; Erbamea 1530; Raff. Ll. 1370; Motta 230; Romana Elettrici 153; Anic 118,50; Italgas 66; Mira Lanza 480; Montecatini 610; Pirelli 20; Acciaie 630; Comp. Sicur. 310; Edilizia 62; F. Riunite 500; Imm. Stabili 610; La Milano 190; Rhiu Generale 800; Saconi 45,50; Burgo 470; Rinascente 1500; Unia 950; Industriali 870; Pirelli R. 2100; Pirelli e C. 1060; Rinascente 161; Saffa 310.

GENOVA, 5. — Fin. Ital. Agr. 1000; Trans Ri. Gen. 572; Cot. Ligure 350; Oli. El. Gen. 600; Mediterraneo 121; Semolerie 300; Molini A. I. 650; Rina Generale 355; Edilizia 1000; Ital. ord. 1200; Ind. Zuccheri 3100.

TRIESTE, 5. — Generali 3100; Ass. Italiana 1030; Industriali 3100; Adriatica Sicurtà A 2925; id. id. B 2075; Subalpina 975; Martinelloh 130; Triporto 700; Cantieri 325; Ampelea 250; Salurificio 305.

ALFREDO SIGNORETTI
Direttore responsabile

Tipografia de *La Stampa*